«Кто управляет прошлым, тот управляет будущим.
Кто управляет настоящим, управляет прошлым».
Дж. Оруэлл

Оцифруйте свои Советские газеты!
Проект архива «Технотрон»
http://news.technotronic.org/ensv/

Основана в мае 1925 г.

1972
МАЙ
24
СРЕДА

Выходит ежедневно, кроме понедельника

№ 120 (14406)
Цена 2 коп.

ПРОЛЕТАРИИ ВСЕХ СТРАН, СОЕДИНЯЙТЕСЬ!

Орган Центрального Комитета ВЛКСМ

КОМСОМОЛЬСКАЯ ПРАВДА

Новая «защита» клетки

ВЫДАЮЩЕЕСЯ ОТКРЫТИЕ СОВЕТСКОГО БИОЛОГА

Живые клетки, подвергнутые ионизирующим излучениям, способны восстанавливаться. Это установил доктор биологических наук профессор Владимир Иванович Корогодин. Выдающееся открытие советского ученого было зарегистрировано 23 мая в Комитете по делам изобретений и открытий при Совете Министров СССР.

Необычное свойство клеток восстанавливаться после «повреждений» ионизирующими излучениями В. И. Корогодин обнаружил еще в опытах на дрожжевых организмах в 1956—1957 годах, работая на кафедре биофизики биологического факультета МГУ. Затем эти исследования были продолжены в руководимой им лаборатории Института медицинской радиологии Академии медицинских наук СССР.

Ранее считалось, что в отличие от последствий ультрафиолетового излучения тяжелые повреждения, вызываемые в клетках рентгеновскими и гамма-лучами, необратимы. Ученые полагали, что единственный способ спасения клеток от этих излучений — физическая или химическая защита. Это представление основывалось на неточных сведениях о механизме лучевого поражения клеток и связанными с этим неудачами в экспериментах.

Профессор В. И. Корогодин добился восстановления клеток от лучевых повреждений, использовав простой прием. Он выдерживал облученные клетки в растворе в течение одного-двух дней при температуре 30 градусов Цельсия. В это время клетки не размножались и находились, как говорят, в состоянии «митотического покоя». Однако клетки интенсивно дышали, что служит обеспечению энергией биохимических процессов. При этом нормально протекали ее жизненные процессы.

В дальнейшем, когда ученые научились восстанавливать клетки и «лечить» их, они подвергали эти живые организмы значительным дозам облучения — альфа-частицами, нейтронами и даже тяжелыми ионами.

Открытие советского биолога получило признание в нашей стране и за рубежом. Исследователи США Канады, Италии, Франции подтвердили в своих экспериментах те же научные эффекты.

Знание процесса восстановления клеток под воздействием ультрафиолетовых и других излучений позволило осуществлять мутации — изменения наследственности живых организмов.

Новейшие исследования ученых о способности клеток восстанавливаться от лучевых повреждений привели к новым представлениям о природе воздействия ионизирующих излучений на биологические объекты и к лучшему пониманию процессов изменения наследственности.

Как было подчеркнуто на заседании комитета, рождение науки о восстановлении клеток от «повреждений» в результате радиационных излучений имеет важнейшее значение для глубокого познания живой природы.

А. ПРЕСНЯКОВ.
(Корр. ТАСС).

КУСТАНАЙ, 23 мая. (Корр. ТАСС). Земледельцы области засеяли пшеницей две трети отведенных ей пашен. Сегодня механизаторы ведут счет третьему миллиону гектаров. Темпы сева значительно выше, чем в прошлом году.

Работа организована поточным методом: ночью — предпосевная обработка поля, с рассветом — сев, затем прикатывание почвы. Сегодня на центральной усадьбе совхоза «Сорочинский» поднят флаг в честь коллектива первого отделения хозяйства. Он уже засеял зерновыми половину своих полей.

ОТ СЕВА — К ЖАТВЕ

На днях опубликовано постановление Центрального Комитета КПСС и Совета Министров СССР «О мерах по обеспечению уборки урожая и заготовок сельскохозяйственных продуктов в 1972 году». Молодые механизаторы, полеводы, сельские специалисты нашей области читали его с чувством глубокого удовлетворения. В ответ на заботу партии они по-ударному трудятся на хлебной ниве.

Земледельцы Кустанайщины засеяли около 4 миллионов гектаров зерновых. Не потеряли ни дня — иначе бы тысячи гектаров снизили урожайность. В комсомольских организациях совхозов, комсомольско-молодежных бригадах, в посевных агрегатах и звеньях разгорелось социалистическое соревнование. Из 30 тысяч юношей и девушек, занятых в поле, 3,5 тысячи — трактористы, шоферы.

Первые в этом соревновании — хозяева именных комсомольских тракторов. Обком комсомола ежегодно вручает их лучшим молодым механизаторам. На Кустанайщине уже более 100 таких машин. Кавалер знака ЦК ВЛКСМ «Трудовая доблесть» Юрий Ближенский за 10 дней закрыл влагу на 700 гектарах. А потом — сев, и снова ударная работа.

Три года назад в области было 11 тысяч механизаторов-комсомольцев. Сегодня их около 15 тысяч. Большинство парней владеют одной или несколькими техническими специальностями.

Уже несколько лет в нашей области хозяйства проводят весенне-полевые работы своими силами. В прошлом году впервые с начала освоения целины самостоятельно управились и с уборкой урожая. Взят серьезный рубеж. Но еще много резервов, которые можно поставить на службу урожаю. Сельскохозяйственная техника на целине используется пока еще в одну смену. Для двухсменки в нашей области не хватает 15 тысяч трактористов. Чтобы на уборку вышли все комбайны, нужны 1000 комбайнеров.

Каждый год по плану мы в области должны обучать около 13 тысяч механизаторов. На самом деле механизаторскую специальность получают больше парней и девушек. Труднее добиться, чтобы они полюбили работу, землю, поселок, в котором живут. Тут одними призывами и уговорами ничего не сделаешь. Текучесть кадров механизаторов — вот корень зла. А причина чаще всего одна — неважные культурно-бытовые условия. Беспокоясь об увеличении производства сельскохозяйственной продукции на целине, о судьбах урожая, у нас подчас забывают о людях.

Сегодня целинник материально обеспечен. Месячный заработок механизатора — 176 рублей. Но поезжайте в целинный поселок. Госплан СССР, союзное Министерство сельского хозяйства строительству на целине уделяют явно недостаточно внимания. Чтобы создать нормальные условия для обучения детей и досуга населения, уже сейчас в нашей области надо построить около 100 типовых средних школ и столько же клубов. Мало сооружается жилья, и оно плохое.

А разве можно мириться с тем, что 46 центральных усадьб, свыше 300 поселков пользуются привозной водой, в то время как область располагает большим количеством подземных и наземных источников, способных наполнить самые мощные водопроводы.

Хозяйства области могли бы строить собственными силами. Для этого они имеют уже сейчас средств свыше 10 миллионов рублей. Но заявки совхозов на лес, шифер, цемент, битум не удовлетворяются. У некоторых руководителей министерств и ведомств сложилось представление о целине, как о совершенно обжитом крае.

Целина требует к себе внимания. Нет сомнения, что ее труженики ответят на это более высокими урожаями. Весна показывает: молодые целинники серьезно подготовились к битве за кустанайский каравай.

С. МЕДВЕДЕВ,
первый секретарь Кустанайского обкома комсомола.

От Днепростроя...

ВЕЛИКОЕ СОДРУЖЕСТВО

СССР 50

И ДРУГА ЧУВСТВУЕМ ПЛЕЧО

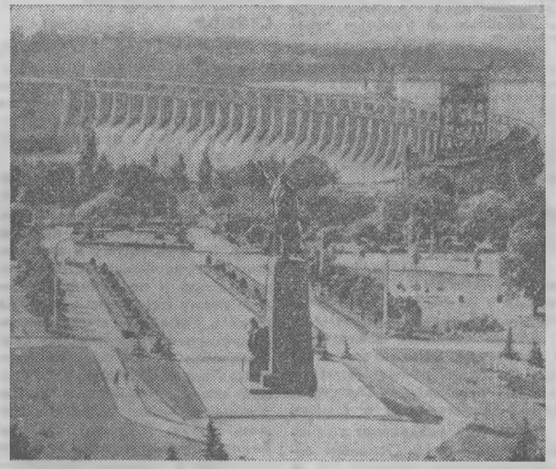

...к Днепрогэсу

Сотни читателей откликнулись на призыв «Комсомольской правды» провести Всесоюзный поход-конкурс «Великое содружество», посвященный 50-летию образования СССР. Его цель — отыскать, припомнить, сохранить для истории факты, документы, свидетельства дружбы советских социалистических республик, братства советских людей, на живых примерах рассказать, как формировалась в нашей стране новая историческая общность людей — советский народ.

Первый тур похода-конкурса посвящен экономическим результатам полувековой дружбы советских народов. Самый главный результат — выравнивание и подъем уровней экономического развития всех братских республик. Это важный фактор их быстрого прогресса.

Во всех союзных республиках создана могучая индустриальная база. Объем промышленного производства за годы Советской власти возрос, например, в Киргизской ССР в 211 раз, в Армянской ССР в 201, в Молдавской ССР в 166 раз. В стране нет больше глухих и отсталых окраин. На их месте выросли новые промышленные и культурные центры, тысячи заводов, фабрик, рудников, электростанций.

Вспомним же, с чего мы начинали. Нашими проводниками по истории будут читатели — люди разных республик. Первое слово — письмам из Сибири и Казахстана.

(См. 2-ю стр.).

НОВОСТИ -72

Мост над Амуром

Первый пролет моста через Амур установлен на опоры. Мощный гусеничный кран поднял 65-тонное ажурное строение почти на 30-метровую высоту.

Мост через Амур у Комсомольска — одна из важнейших новостроек пятилетки на Дальнем Востоке.

(Корр. ТАСС).

Праздник литературы

На белорусской земле звучит болгарская речь — в студенческих аудиториях, в рабочих клубах, в концертных залах. В республике начались Дни болгарской литературы.

Дружба связывает многие города, рабочие и студенческие коллективы двух республик. Глубок взаимный интерес народов Болгарии и Белоруссии. Только за последние годы на болгарский язык переведены многие произведения белорусских писателей и поэтов, изданы антология белорусского рассказа и сборник молодых поэтов. А белорусские читатели получили возможность познакомиться с более чем 80 болгарскими авторами.

На Дни болгарской литературы в Белоруссию прибыла делегация Всенародного комитета болгаро-советской дружбы во главе с известным писателем, лауреатом Димитровской премии Димитром Ангеловым.

Группа болгарских писателей побывала в Бресте и Могилевской области.

Э. ЛУКАНСКАЯ.
(Наш корр.).

Минск.

Алая лента — лучшей доярке

Около 700 молодых доярок Винницкой области приняли участие в районных конкурсах лучших по профессии. 38 победителей этих соревнований получили путевки на областные соревнования.

Как и в прошлом году, победителем стала молодая доярка Людмила Радзиловская. Ей вручена алая лента лучшей доярки области. Людмила работает в селе Агрономическом на областной научно-опытной станции сельского хозяйства.

Б. ШТЕЙНМАН.

Винница.

го-двух дней при температуре 30 градусов Цельсия. В это время клетки не размножались и находились, как говорят, в со-

родыч.

А. ПРЕСНЯКОВ.
(Корр. ТАСС).

уже более 100 тысяч машин. Кавалер знака ЦК ВЛКСМ «Трудовая доблесть» Юрий Влиженский за 10 дней зак-

Трудное выбиться, чтобы она полюбила работу, землю, поселок, в котором живут. Тут одними призывами и уговора-

(МКДПД). первый секретарь Кустанайского обкома комсомола.

Вспомним же, с чего мы начинали. Нашими корреспондентами по истории будут читатели — люди разных республик. Первое слово — письмам из Сибири и Казахстана.

(См. 2-ю стр.).

станции сельского хозяйства.

В. ШТЕЙНМАН.

Винница.

ВИЗИТ ПРЕЗИДЕНТА США

НАЧАЛО СОВЕТСКО-АМЕРИКАНСКИХ ПЕРЕГОВОРОВ

23 мая в Кремле открылись переговоры между Генеральным секретарем ЦК КПСС Л. И. Брежневым, Председателем Президиума Верховного Совета СССР Н. В. Подгорным, Председателем Совета Министров СССР А. Н. Косыгиным и Президентом Соединенных Штатов Америки Ричардом Никсоном. В откровенной деловой обстановке началось обсуждение вопросов, касающихся развития советско-американских отношений.

Была достигнута договоренность подписать сегодня Соглашение между СССР и США о сотрудничестве в области охраны окружающей среды, а также Соглашение между правительствами СССР и США о сотрудничестве в области медицинской науки и здравоохранения.

В переговорах участвуют: министр иностранных дел СССР А. А. Громыко, заместитель министра иностранных дел СССР В. В. Кузнецов, посол СССР в США А. Ф. Добрынин, помощник Генерального секретаря ЦК КПСС А. М. Александров и член коллегии Министерства иностранных дел СССР Г. М. Корниенко.

С американской стороны — государственный секретарь США У. Роджерс, помощник Президента по вопросам национальной безопасности Г. Киссинджер, посол США в СССР Дж. Бим, помощник Президента по внешнеэкономическим вопросам П. Флэниган, заместитель государственного секретаря М. Хилленбранд, заведующий отделом госдепартамента США Д. Мэтлок, пресс-секретарь Белого дома Р. Зиглер и сотрудники аппарата Белого дома Х. Сонненфелд и У. Хайленд.

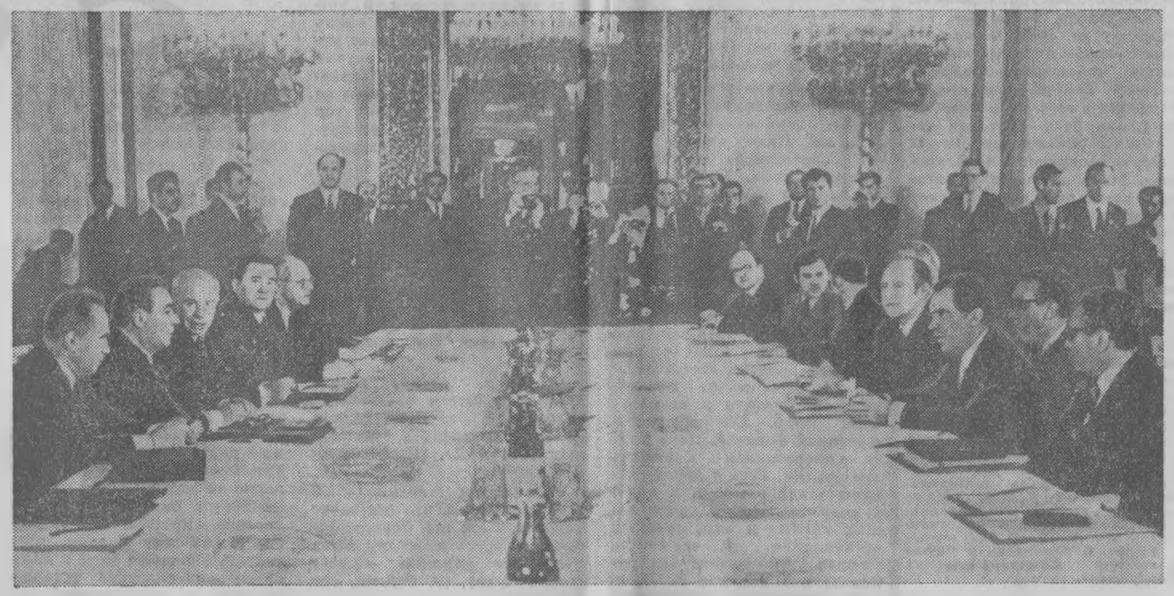

Москва, 23 мая. Советско-американские переговоры в Кремле. Фото ТАСС.

ПОДПИСАНИЕ СОВЕТСКО-АМЕРИКАНСКИХ СОГЛАШЕНИЙ

В результате переговоров, проводившихся в порядке подготовки к встрече руководителей Советского Союза и Соединенных Штатов, было выработано Соглашение между правительством СССР и правительством США о сотрудничестве в области охраны окружающей среды.

23 мая в Кремле состоялось подписание этого соглашения. С советской стороны его подписал Председатель Президиума Верховного Совета СССР Н. В. Подгорный, с американской — Президент США Р. Никсон.

Соглашением предусматривается сотрудничество сторон в деле изучения воздействия загрязнений на окружающую человека среду и в разработке основ регулирования влияния человеческой деятельности на природу, а также мер по предотвращению загрязнения воздуха, вод и почвы. Для практического осуществления соглашения будет создана смешанная советско-американская комиссия.

Состоялось также подписание Соглашения между правительством СССР и правительством США о сотрудничестве в области медицинской науки и здравоохранения.

С советской стороны соглашение подписал министр здравоохранения СССР Б. В. Петровский, с американской — государственный секретарь США У. Роджерс.

Соглашение предусматривает, что совместные усилия будут направлены в первую очередь на борьбу с наиболее распространенными и тяжелыми болезнями, такими, как сердечно-сосудистые и онкологические, а также на решение других важных проблем здравоохранения. Практическое выполнение соглашения возлагается на совместную советско-американскую комиссию по вопросам здравоохранения.

При подписании советско-американских соглашений присутствовали Л. И. Брежнев, Г. И. Воронов, В. В. Гришин, А. П. Кириленко, А. Н. Косыгин, Ф. Д. Кулаков, К. Т. Мазуров, А. Я. Пельше, Н. В. Подгорный, М. А. Суслов, А. Н. Шелепин, П. Н. Демичев, Б. Н. Пономарев, М. С. Соломенцев, Д. Ф. Устинов, И. В. Капитонов, К. Ф. Катушев, заместители Председателя Президиума Верховного Совета СССР М. А. Яснов, А. П. Вадер, заместители Председателя Совета Министров СССР В. Э. Дымшиц, В. А. Кириллин, И. Т. Новиков, Л. В. Смирнов, Н. А. Тихонов, секретарь Президиума Верховного Совета СССР М. П. Георгадзе, министры СССР А. А. Громыко, Б. В. Петровский, посол СССР в США А. Ф. Добрынин и другие официальные лица.

С американской стороны на подписании присутствовали Президент США Ричард М. Никсон, государственный секретарь США У. Роджерс, помощник Президента по вопросам национальной безопасности Г. Киссинджер, посол США в СССР Дж. Бим и другие официальные лица, сопровождающие Президента США в его поездке.

(ТАСС).

Посещение посольства Монгольской Народной Республики руководителями Коммунистической партии и Советского правительства

На здании посольства Монгольской Народной Республики в Москве в знак траура приспущен государственный флаг.

23 мая в 10 часов утра в посольство прибыли товарищи Л. И. Брежнев, Г. И. Воронов, В. В. Гришин, А. П. Кириленко, А. Н. Косыгин, Ф. Д. Кулаков, К. Т. Мазуров, А. Я. Пельше, Н. В. Подгорный, М. А. Суслов, А. Н. Шелепин, М. С. Соломенцев. Вместе с ними был министр иностранных дел СССР А. А. Громыко.

От имени Центрального Комитета Коммунистической партии Советского Союза, Президиума Верховного Совета СССР, Совета Министров СССР они выразили глубокое соболезнование послу МНР в СССР Н. Лувсанчултэму и сотрудникам посольства по случаю кончины выдающегося сына монгольского народа, одного из старейших деятелей МНРП и народного государства, члена Политбюро ЦК МНРП, Председателя Президиума Великого народного курала Жамсарангийна Самбу.

Руководители партии и правительства в скорбном молчании провели несколько минут у постамента, на котором установлен портрет товарища Ж. Самбу в траурном убранстве и цветах, а затем расписались в траурной книге.

* * *

Посольство МНР посетили многочисленные представители министерств и ведомств, научных учреждений, общественных организаций, представители московских фабрик и заводов, деятели науки и культуры. Они выразили глубокое соболезнование монгольским друзьям.

Соболезнования по случаю кончины Ж. Самбу выразили члены дипломатического корпуса.

(ТАСС).

Пресс-конференция в Моссовете

По случаю визита Президента США Р. М. Никсона в Советский Союз в Москве находится большая группа зарубежных журналистов, представляющих крупнейшие газеты, радио и телевизионные компании многих стран мира. 23 мая для них была устроена пресс-конференция.

С настоящим и будущим советской столицы журналистов познакомил председатель исполкома Моссовета В. Ф. Промыслов. Рассказывая об осуществлении нового Генерального плана развития Москвы, он подчеркнул, что в этом плане воплощены ленинские идеи, главные цели нашей партии — все для человека, все во имя человека.

Характеризуя, в частности, размах жилищного строительства, В. Ф. Промыслов напомнил, что только за годы минувшей пятилетки в городе построено более 600 тысяч современных благоустроенных квартир.

Встреча Л. И. БРЕЖНЕВА с Р. НИКСОНОМ

23 мая в Кремле состоялась встреча Генерального секретаря ЦК КПСС Л. И. Брежнева с Президентом США Ричардом М. Никсоном.

Между Л. И. Брежневым и Р. Никсоном были продолжены переговоры по вопросам советско-американских отношений.

Супруга Президента США в Москве

Супруга Президента США Патриция Никсон 23 мая посетила общеобразовательную школу № 42 в Черемушках, где преподавание ряда предметов ведется на английском языке. Она побывала в классах и кабинетах, присутствовала на уроке английского языка, на репетиции школьного хора, наблюдала за игрой юных баскетболистов.

Вместе с гостьей были В. П. Брежнева, супруга министра иностранных дел СССР Л. Д. Громыко, а также супруга посла США в СССР М. Г. Бим.

В тот же день Патриция Никсон осмотрела ряд станций Московского метрополитена.

Беседа в МВТ СССР

23 мая состоялась встреча министра внешней торговли СССР Н. С. Патоличева с государственным секретарем США Уильямом П. Роджерсом и помощником Президента США Питером Флэниганом, во время которой были рассмотрены вопросы развития торгово-экономических отношений между СССР и США.

В беседе участвовали заместители министра внешней торговли СССР В. С. Алхимов и А. Н. Манжуло.

(ТАСС).

Москва. 23 мая Председатель Президиума Верховного Совета СССР Н. В. ПОДГОРНЫЙ и Президент США Ричард М. НИКСОН, находящийся в Советском Союзе с официальным визитом, подписали Соглашение о сотрудничестве в области охраны окружающей среды, заключенное между Советским Союзом и США.

На снимке: во время подписания Соглашения. Фото ТАСС.

СПОРТИВНЫЙ КУРЬЕР

РИГА. Не дожидаясь доигрывания, Нона Гаприндашвили и Алла Кушнир согласились на ничью в отложенной пятой партии матча на первенство мира по шахматам. Счет стал 3,5 1,5 в пользу чемпионки мира Гаприндашвили.

МОСКВА. Еще четырем нашим велосипедистам — москвичу Юрию Дмитриеву, Игорю Москалеву и Василию Велоусову из Кишинева, Николаю Горелову из Подмосковья присвоены звания заслуженных мастеров спорта. Вместе с Александром Гусятниковым из Куйбышева и Владиславом Нелюбиным из Ленинграда, уже носящими этот почетный титул, они победили командой в юбилейной XXV велогонке Мира.

●

ТОКИО. Мужская сборная СССР по волейболу провела третью товарищескую встречу со сборной Японии в г. Мито и победила со счетом 3 : 2 (2 : 15, 8 15, 15 : 11, 15:12, 15:8). Из шести запланированных встреч состоялись уже три, две последние выиграли советские спортсмены.

МАДРИД, 23 мая. (Корр. ТАСС). ТРЕТИЙ ДЕНЬ ЖИВУТ ФУТБОЛИСТЫ МОСКОВСКОГО «ДИНАМО» В НЕБОЛЬШОМ КУРОРТНОМ ГОРОДЕ КАСТЕЛЬДЕФЕЛЬС, РАСПОЛОЖЕННОМ НА СРЕДИЗЕМНОМОРСКОМ ПОБЕРЕЖЬЕ В 25 КИЛОМЕТРАХ ОТ БАРСЕЛОНЫ ГДЕ 24 МАЯ СОСТОИТСЯ ИХ ФИНАЛЬНЫЙ МАТЧ НА КУБОК ОБЛАДАТЕЛЕЙ КУБКОВ С ШОТЛАНДСКОЙ КОМАНДОЙ «ГЛАЗГО РЕЙНДЖЕРС».

ИНТЕРЕС К МАТЧУ ОГРОМЕН. В ИСПАНИЮ ПРИБЫЛ ПРЕЗИДЕНТ ФИФА СТЕНЛИ РОУЗ И 25 ТЫСЯЧ БОЛЕЛЬЩИКОВ ИЗ ШОТЛАНДИИ. ВСТРЕЧА БУДЕТ ТРАНСЛИРОВАТЬСЯ ПО ТЕЛЕВИДЕНИЮ. ОНА НАЧНЕТСЯ В 22 ЧАСА 30 МИНУТ ПО МОСКОВСКОМУ ВРЕМЕНИ.

Комсомольский телетайп

23 мая первый секретарь ЦК ВЛКСМ Е. М. Тяжельников принял делегации пионеров и пионерских работников Демократической Республики Вьетнам и Республики Южный Вьетнам, принимавших участие в праздновании 50-летия Всесоюзной пионерской организации им. В. И. Ленина, во главе с председателем пионерской организации имени Хо Ши Мина Ву Хыу Лоаном и ответственным работником НФОЮВ До Куанг Винем.

Делегации отбыли на родину.

●

Делегация Союза молодых коммунистов Кубы во главе с Луисом О. Домингесом приняла участие в праздновании 50-летия пионерской организации имени В. И. Ленина. Члены делегации встретились с первым секретарем ЦК ВЛКСМ Е. М. Тяжельниковым.

СССР 50

И ДРУГА ЧУВСТВУЕМ ПЛЕЧО

«В Москве люди решали мою судьбу»

Когда делегаты первого Всесоюзного съезда Советов подписывали договор об образовании Союза Советских Социалистических Республик, мне было только 7 лет. Ясно, что я еще ничего об этом не знала. Я не знала о том, что где-то в Москве люди решали мою судьбу, судьбу всех народов Крайнего Севера, которые были на грани вымирания.

Мой маленький народ—селькупы — жил и живет по берегам Оби, Енисея, Тыма и Таза. Люди себя называли селькупами, а русские купцы и чиновники с презрением называли нас остяко-самоедами.

И вот Великий Октябрь. В Нарымском крае открылись первые школы-интернаты для детей охотников и рыбаков, у нас воспитывали чувство уважения к детям других народов.

В 1936 году я поступила в техникум при Ленинградском институте народов Севера. В нем учились эвенки, селькупы, нанайцы, якуты, ненцы, ханты, манси, чукчи, коми.

Жили мы, 16 девочек разных национальностей, в одной комнате. Делили вместе радости и огорчения и разговаривали на одном нам всем понятном языке — русском.

Мы, дети охотников, рыбаков, оленеводов, жили и учились в Ленинграде, одном из прекраснейших городов земли. Перед нами были открыты двери всех дворцов и музеев. Это сделала Советская власть.

Когда над нашей землей пробил суровый час испытаний, вместе со всеми советскими людьми на защиту Родины встали представители малых народов. Добровольно ушел на фронт ханты Евгений Маремьякин. Пал за Родину нанаец Антон Самар. Селькуп Тобольжин Павел Федотович погиб при защите Ленинграда. Все они — сыны нашей великой многонациональной Родины.

Рабочие многих национальностей строят советские заводы и фабрики.

Вот и у нас в Томской области, в бывшем диком Нарымском крае, где когда-то кочевали наши деды и отцы, сейчас добывают нефть и газ. На громадных месторождениях Тюменского Севера создаются промыслы-гиганты, невиданные в мировой практике. Через всю нашу область протянулся самый мощный в мире нефтепровод. Его строили советские люди 26 национальностей. Его строил советский народ.

М. ТОБОЛЬЖИНА.

Томск.

решили сами построить школу. На субботники выходили с песнями, работали споро.

Так в ауле родилась школа.

М. ТЕМИРГАЛИН.

Павлодарская область, Казахская ССР.

До революции три четверти населения России были неграмотны. Дорогу к знаниям открыла Советская власть. Первая школа в глухом ауле, первый интернат на диком Севере, кружок ликбеза, рабфак... Сегодня, пожалуй, не каждый и поймет, что это за кружок ликбеза. Ликвидация безграмотности. К началу 30-х годов таких кружков уже не было — народ выучился грамоте.

В девятой пятилетке СССР овладевает всеобщим средним образованием. Во всех союзных республиках работают академии наук, университеты, многочисленные учебные заведения.

Страна училась, строя, и строила, учась. Названия многих строек вошли в легенды: Магнитка, Турксиб, Днепрогэс... Другие известны лишь в своем крае. Но, независимо от масштабов, история каждой из них примечательна дружбой. Говорят ветераны завода «Автоприбор»:

«Киевляне обучили целую бригаду»

В бывшем захолустном провинциальном Владимире, городе с 28 церквями, 12 трактирами, 17 питейными домами и одним свечным заводиком, в 1931 году был заложен завод автотракторных измерительных приборов — «Автоприбор», единственный в стране.

Завод был воздвигнут в течение одного года. Оснащен самой передовой техникой. Но не хватало квалифицированных рабочих. Помогли киевляне с завода «Точэлектроприбор» — обучили целую бригаду сборщиков.

Ф. КОЛЧИН, А. КРЮКОВ.

Владимир.

Сколько таких примеров на памяти каждого рабочего человека! Еще в 1930 году рабочий класс Москвы взял шефство над индустриализацией Казахстана. Киргизии помогал Ленинград. Текстильщики центральных областей России протянули руку дружбы хлопкоробам Средней Азии. В начале 1930 года в подшефные районы выехали 62 бригады рабочих-текстильщиков. С особой силой замечательные черты ленинской дружбы народов СССР — верность социалистической Родине, самоотверженность, трудолюбие, взаимная помощь — проявились в годы Великой Отечественной войны и в послевоенные годы восстановления народного хозяйства.

Во время Отечественной войны тысячи советских городов были разрушены. Возрождать их помогала вся страна. Разоренному Ворошиловграду в 1943 году рабочие Челябинска отправили 53 вагона с оборудованием и материалами. Башкирия послала 160 вагонов леса, 1000 тонн картофеля. Нити интернациональных связей

И уже в 1944 году трудящиеся Ульяновска направили в Мозырь два эшелона со стройматериалами и оборудованием, несколько сотен голов крупного рогатого скота, 125 тысяч рублей, 20 тысяч книг для библиотек, предметы домашнего обихода. Город встал из руин, опираясь на крепкую руку братства советских людей.

Сила братства создает заводы и поднимает города, осваивает пустыни. Братство — главный прораб на всех наших стройках. Вот что говорится об этом в письме из Узбекистана:

«Плантациями хлопка зацвела степь»

Голодная степь. Бескрайняя, выжженная солнцем серо-желтая земля, барханы, кусты верблюжьей колючки, лохматые шары перекати-поля. Таково традиционное представление об этом крае.

Взгляните на него сейчас. Садами и виноградниками, плантациями хлопка зацвела степь. Пришли люди, с ними пришла вода. За разработку и внедрение прогрессивных методов по орошению и первичному комплексному освоению целинных земель Голодной степи интернациональному коллективу специалистов в этом году присуждена Ленинская премия. Голодную степь оживила вся страна. Ученые Москвы помогли создать новую технику. Заводы Белоруссии поставляли мощные тракторы и машины, Эстония— стройматериалы... В Голодной степи живут и трудятся представители 52 национальностей Советского Союза. Самый лучший, вечный памятник их братству—молодые города Янгиер в Голодной степи, Талимарджан в Каршинской степи.

А. ЕВСТИФЕЕВ.

Ташкент.

Так было в Голодной степи и на Прибалтийской ГРЭС, так будет на тысячах наших новых строек. Так было и на одной из самых первых наших строек — строительстве Мавзолея В. И. Ленина. О ней рассказывает письмо из Киева.

«От всех республик страны»

Иностранные специалисты утверждали, что на сооружение Мавзолея потребуется не менее четырех-пяти лет. А он был построен за 16 месяцев. Руководил стройкой талантливый инженер-бакинец К. С. Наджаров.

Лучшие, самые прочные и красивые камни отбирали для Мавзолея — розовый гранит Лезниковского, лабрадорит

До и после смены

КамАЗ ФОТОЛЕТОПИСЬ

Девушки КамАЗа! Кто-то из ребят в шутку окрестил их «камазонками». Строительницы завода-гиганта и автограда Набережные Челны и впрямь словно легендарные амазонки — ни в чем не уступают мужчинам. В работе они зачастую первые, а уж жизнерадостности им не занимать. Кончится трудовой день, нарядятся «камазонки» — провожают их счастливыми глазами парни.

На снимках: Лариса БЕЯЛОВА, Валентина ШИРШИНА, Алевтина КВАСНИКОВА — монтажницы; они отлично трудятся на конвейере сборки металлоконструкций строящегося прессоворамного завода. А эти москвички возводят дома в Новом городе. Построили — теперь сами в двенадцатиэтажном будут жить.

Фото нашего специального корреспондента И. ГРИЧЕРА

ОБЫКНОВЕННЫЕ ЧУДЕСА

Репортаж из павильона «Юные натуралисты и техники» ВДНХ

В ПЕРВОМ зале павильона расцветали розы и раскрывались тюльпаны из Латвии. Во втором (сразу направо) сидел за стеклом Чебурашка и слушал, как пел печальный крокодил Гена:

Прилетит к нам волшебник
В голубом вертолете
И бесплатно покажет кино...

А внизу, под стеклом, был написан их адрес:

«Клуб юных техников «Сетунь». Кружок мягкой игрушки. Руководитель Перепелицина Л. П.»

К нам подходила старший экскурсовод павильона юных техников и натуралистов Л. Я. Спектор.

— Экспозиция всего павильона посвящена сразу двум датам, двум юбилеям: 50-летию образования СССР и юбилею пионерской организации,— сказала Лилия Яковлевна.— Пойдемте, я вам все покажу.

Целый ряд за углом отдан был «поделкам из природного материала», а проще говоря— из пней, колод, корней и сучьев.

— Выставка открылась на днях, — сказала Л. Я. Спектор, — и будет работать год. Мы постарались представить все республики, рассказать, как ребята встретили свой праздник.

А на стенде висели печатные буквы: «В РСФСР создано 2500 школьных лесничеств, УССР— 446, БССР — 323».

Мы сделали еще два шага, и я увидел во всю стену фотографию леса. К белым стволам фотоберез были привиты жестяные листья по полметра. А за дверью—в стране живых чудес — египетская горлица из отряда голубиных громко звала к порядку приятелей в сером из отряда воробьиных. И заодно чижей, скворцов, синиц.

Вход в страну чудес охранял «орел степной» из Люберецкого Дома пионеров. Вход туда, где была техника: роскошный молоковоз с холодильной установкой, сельскохозяйственный аэродром с двумя самолетами и двумя вертолетами и наземной службой наблюдения (Кременчугская станция юных техников, УССР).

Под конец мы снова попали в первый зал. Провожали нас четыре куклы из кружка прикладного искусства московской школы № 873. Четыре куклы с одной фамилией— «Времена года».

А. ШУМСКИЙ.

Москва.

К ДЕЛУ!

После выступления «Комсомольской правды»

Центральный штаб обсудил интервью с министром строительства и эксплуатации автомобильных дорог РСФСР А. А. Николаевым «Разговор о дороге» («Комсомольская правда», 31 марта с. г.).

Учитывая народнохозяйственную важность строительства автомобильных дорог, идя навстречу предложениям министерства и местных комсомольских организаций, летом 1972 года на вышеуказанные стройки направляется студенческий строительный отряд численностью 5080 человек. На стройки Министерства строительства и эксплуатации автомобильных дорог РСФСР поедет отряд численностью 2380 человек.

А. СЕМЕНЧЕНКО, командир Всесоюзного студенческого строительного отряда.

СТУДЕНЧЕСКИЙ БЫТ: КАКИМ ЕМУ БЫТЬ!

Местный «маршрут» стройотряда

Нехватка рабочих рук на вузовских стройках — давно уже притча во языцех. И поэтому для многих студенческих строительных отрядов новой «целиной» стала стройплощадка собственного института. Могут ли студенты оказать реальную помощь в столь сложном деле, как возведение современного учебного здания? Какова организация этой помощи? С этими вопросами наш корреспондент А. ПАЛЬМ обратился к ректору Днепропетровского государственного университета В. И. МАССАКОВСКОМУ.

— Да, студенты могут строить свой вуз. Несколько лет назад наш комитет комсомола сформировал два отряда:

ПРИГЛАШЕНИЕ К РАЗГОВОРУ

НАЕДИНЕ

ЗДРАВСТВУЙ, дорогой человек!

Прости, что не можем обратиться к тебе по имени, но поверь: эти строки адресованы тебе, лично тебе, читающему сейчас газету. Мы не знаем твоего имени, профессии, но знаем о тебе, кажется, не менее важное... Не правда ли, тебе бывает грустно: так быстро летит время, а ты ничего не успел за день?.. А не случалось ли у тебя «понедельника», когда хотелось всю жизнь начать заново?.. Человек, столько раз помогавший другим, оказался бессилен перед... самим собой — это был не ты?..

«Да, да, но... С какой стати,—спросишь ты, читатель,— задают мне эти занозистые вопросы?» Отвечать на них даже себе неловко, а тут кто-то чужой, незнакомый вторгается в заповедный мир твоего «я». Уж не собираемся ли мы на страницах газеты разбирать твои отношения с самим собой?

Решиться на это трудно, то ни стало выговориться, «чтобы душу разгрузить», и «чтобы тебя обязательно поняли». Эти письма и стали толчком к нашему разговору.

ИТАК МЫ ОТКРЫВАЕМ НОВУЮ РУБРИКУ, КОТОРАЯ В ДАЛЬНЕЙШЕМ БУДЕТ НАЗЫВАТЬСЯ ТАК ЖЕ, КАК СЕГОДНЯШНЯЯ СТАТЬЯ: «НАЕДИНЕ С СОБОЙ». Что, собственно, стоит за тремя знакомыми словами? К примеру, «наедине с другом» — значит: я и друг; «наедине с природой»: я и природа. Ну, а «наедине с собой»: я и ...я? Человек без людей? Но такого, разумеется, быть не может. Даже сурдобарокамерой не отгородишь себя от виденного, читанного, в общем, от всего полученного от человечества. Оставшись совсем один, человек может я, а вот мой чемодан с драгоценностями напрокат. Со стороны это нищенство не сразу заметно, ну а с самим-то собой еще обидней играть в прятки. Разве от себя убежишь? На время спрячешься, потом найдешься, а вдруг поздно будет? Чтоб открыть эту горькую истину, нет нужды ездить так далеко, достаточно набраться смелости и придирчиво взглянуть на самого себя. Вот это и есть тот малоисследованный остров Наедине с собой, куда мы зовем тебя, читатель!

«ПОЗНАЙ СЕБЯ, И ТЫ ПОЗНАЕШЬ МИР...» Если бы современники Сократа вняли изреченной мудрости!

Увы! — этого, как известно, не случилось. Но вот парадокс: 25 веков спустя, в наше время, знаменитая соли, ума и сердца. Да, да, каждый день мы — новые. Но качество и степень новизны во многом зависят от нашего собственного жизнетворчества. Часто ли мы отдаем себе в этом отчет?

Тут ты можешь рассердиться: ладно вам рассказывать красивые сказки про «хочешь быть счастливым, будь им». Известно же, что человек — продукт общественных отношений, что наш характер, поступки, мироощущение зависят от тысяч разных причин, в том числе, как утверждают многие ученые, даже от активности самого Солнца. В принципе ты прав. Конечно, утешительнее объяснить свои неудачи, несбывшиеся мечты «объективными причинами»: вот даже солнце виновато, не говоря уж о папе-маме, учи-

моксиого Севера создаются промыслы-гиганты, невиданные в мировой практике. Через всю нашу область протянулся самый мощный в мире нефтепровод. Его строили советские люди 26 национальностей. Его строил советский народ.

М. ТОБОЛЬЖИНА.

Томск.

«Однажды приехал старший брат — большевик»

Аул Бечень. Мало кому известно это тихое казахское селение. Здесь не рокотали мощные самосвалы, не перекрывались бетонными плитами бурные водяные потоки, не выросли пока гиганты-заводы. И все же я хочу рассказать о нем. В 20-е годы тут жили по соседству две большие семьи— русская и казахская. Жили дружно, помогая друг другу вести убогое хозяйство. Ведь как говорит казахская пословица: «Сила птицы — в крыльях, сила человека — в дружбе». От зари до зари работали мы с Василием Киселевым.

Однажды к нему приехал старший брат—большевик. Рассказывал нам о Ленине, Советах, комсомоле. И мы решили создать в ауле свою ячейку.

Ходили по домам, записывали неграмотных в ликбез, приглашали в избу-читальню. А школы у нас не было. И мы

[illegible] народного хозяйства.

Во время Отечественной войны тысячи советских городов были разрушены. Возрождать их помогала вся страна. Разоренному Ворошиловграду в 1943 году рабочие Челябинска отправили 53 вагона с оборудованием и материалами, Башкирия послала 160 вагонов леса, 1000 тонн картофеля. Нити интернациональных связей расходятся от каждого советского города. Слово нашему коллективному корреспонденту — комсомольской организации экономического факультета Гомельского университета.

«В целях оказания братской помощи»

Всесоюзная ударная... Из разных республик поступают сюда стройматериалы и оборудование. На контейнерах надписи: Москва, Ленинград, Киев, Казань, Вильнюс, Баку, Кишинев... Мозырь стал крупным промышленным центром.

А во время войны перед советскими войсками, освобождавшими Белоруссию, предстал иной, разрушенный и разоренный город.

«В целях оказания братской помощи в восстановлении хозяйства и культурных учреждений, разрушенных немецкими захватчиками, установить постоянное шефство предприятий и общественных организаций г. Ульяновска над г. Мозырем (БССР)»,— постановило бюро Ульяновского горкома партии.

[illegible] два четыре-пять лет. А он был построен за 16 месяцев. Руководил стройкой талантливый инженер-бакинец К. С. Наджаров.

Лучшие, самые прочные и красивые камни отбирали для Мавзолея — розовый гранит Лезниковского, лабрадорит Турчинского месторождений на Житомирщине. В Карелии, неподалеку от села Шокша, в единственном в мире месте залегает чрезвычайно твердый красный камень—кварцитовый порфир. Из него выполнили инкрустации букв. Брусочки подогнали с удивительной точностью, а поверхность отполировали. Вот и выглядит монолит так, словно он и впрямь вырос в природе с этим дорогим именем. Колонны, на которых лежит венчающая плита Мавзолея, сделаны из камней, привезенных из всех союзных республик.

И. СИМАКОВ.

В дни подготовки к 50-летию образования СССР все мы с законной гордостью оглядываем пройденный путь героических побед и свершений. В сравнении с 1922 годом произведенный национальный доход страны увеличился более, чем в 100 раз. «В этих достижениях огромная роль принадлежит братской дружбе трудящихся всех национальностей»,— говорится в постановлении ЦК КПСС «О подготовке к 50-летию образования Союза Советских Социалистических Республик».

ВОПРОСЫ УЧАСТНИКАМ ВТОРОГО ТУРА:

1. Красное полотнище с серпом и молотом и красной пятиконечной звездой. Это наше знамя, Знамя боевой славы, трудовой доблести, спортивного мастерства. Оно — участник и трудовых будней, и самых главных событий и свершений.

С какими из них связаны ваши самые яркие впечатления?

2. Образование СССР отразило чаяния всех народов нашей страны. На губернских, уездных и волостных съездах Советов, на многочисленных собраниях и митингах трудящиеся всех национальностей предлагали создать союз советских республик.

Сохранились ли в местных музеях копии этих документов? Есть ли в вашем городе, селе участники тех исторических съездов? Расскажите о них.

3. В 1919 году В. И. Ленин впервые употребил выражение «действительно советские люди». Теперь мы привычно говорим: советский человек, советский характер.

Какой смысл вкладываете вы в эти слова? В каких известных вам событиях, фактах и поступках ярче всего раскрылся характер советского человека?

ОТВЕТЫ НА ЗАДАНИЯ ВТОРОГО ТУРА ПРИНИМАЮТСЯ ДО 30 ИЮНЯ СЕГО ГОДА.
Участвовать в походе-конкурсе можно с любого тура.

[illegible] корреспондент **А. ПАЛЬМ** обратился к ректору Днепропетровского государственного университета **В. И. МАССАКОВСКОМУ.**

— Да, студенты могут строить свой вуз. Несколько лет назад наш комитет комсомола сформировал два отряда: один, так сказать, дальнего действия, для работы на стройках Севера, другой остался в городе. Такое деление очень рационально.

Нашему университету предстоит выполнить большой объем капитального строительства. Прежде всего нужны современные мастерские и лаборатории. Только тогда мы сможем сделать новый качественный скачок в подготовке специалистов. В прошлом году студенческий строительный отряд, которым руководил Олег Патоков, за два месяца работы освоил более 150 тысяч рублей. Трудовой семестр продолжается и зимой. Мы так спланировали учебный процесс, чтобы работа на стройке не мешала учиться. Создали комсомольский штаб. Его возглавил Анатолий Воропай. Цель штаба — оперативная помощь строителям. Есть и другие каналы такой помощи. Я имею в виду творческие связи наших ученых и строительных организаций. В частности, ученые университета под руководством доцента Б. Крюкова предложили оригинальную виброустановку для производства бетонных конструкций. По мнению специалистов, она очень перспективна.

На объекте нашего университета темпы работ все же явно низкие. Эдак пройдет 10—12 лет, прежде чем мы осуществим наши планы. Выход? Думается, республиканским и союзным министерствам надо пересмотреть практику выделения средств на капитальное строительство вузов. И особое внимание обратить на периферийные стройки. Надо, по-моему, выделять средства сначала какому-либо одному вузу, а потом другому.

ВОЗВРАЩЕНИЕ К ИСТОКАМ

Вчера Президиум Верховного Совета СССР за выдающиеся заслуги в развитии советской литературы, плодотворную общественную деятельность и в связи с шестидесятилетием со дня рождения присвоил писателю Михаилу Афанасьевичу СТЕЛЬМАХУ звание ГЕРОЯ СОЦИАЛИСТИЧЕСКОГО ТРУДА с вручением ему ордена ЛЕНИНА и золотой медали «СЕРП и МОЛОТ».

Все началось с мечты о земле. О ней еще мальчиком слышал он в бедной отцовской хате грустные песни, страшные рассказы о том, как из-за земли брат убивал брата...

В свои молодые годы Михайло Стельмах пахал и сеял, собирал обильные и градом битые урожаи. Позднее стал бригадиром комсомольско-молодежной бригады в родных Дьяковцах на Винничине. Потом в своих книгах Михаил Стельмах не раз будет возвращаться к тем незабываемым годам, когда впервые познал радость труда на земле.

Есть писатели, перед которыми стоит проблема — о чем писать. Перед Михаилом Стельмахом как художником и гражданином такие проблемы никогда не возникали. Романист прекрасно знает жизнь современного села.

После первых поэтических сборников Стельмах, уже в годы Отечественной войны издает книгу новелл «Березовый сок», в послевоенные годы пишет роман-хронику «Большая родня», затем—сценарий фильмов «Кровь людская — не водица», «Дмитрий Горицвет», «Хлеб и соль», дебютирует как драматург.

Герои Михаила Стельмаха— хлеборобы — это люди большой мысли, высокой культуры. «Мы, крестьяне, все понемногу философы, ибо всю жизнь работаем возле земли, хлеба, меда, солнца»,— говорит Марко Бессмертный из романа «Правда и кривда».

Одной из больших заслуг Михаила Стельмаха перед нашей литературой является то, что он в своих романах не только как художник, но, я бы сказал, и как историк-исследователь раскрыл во всей его сложности характер украинского крестьянина, нарисовал потрясающие картины жизни украинского села, изнывавшего под гнетом царизма («Хлеб и соль»). Романист с глубоким знанием социальной психологии прослеживает драматический процесс рождения нового человека, формирование нового отношения к земле под влиянием революции («Кровь людская — не водица»), а также в условиях социалистического общества («Большая родня», «Правда и кривда», «Дума про тебя»).

Недавно я спросил Михаила Стельмаха, на что он прежде всего обратил бы внимание, если бы ему пришлось писать о самом себе.

— До сих пор из моего детства слышатся мне казацкие песни. И сейчас перед мысленным взором моим—дороги Подолья и на них—преследующие врагов красные казаки. На земле отцов, среди налитой пшеницы и седого жита вижу наших крестьянских мадонн с серпами в руках. Мужество воинское, красота женская и красота родной земли стали для меня теми знаменами, без которых я не представляю своей жизни и своего творчества.

Б. БУРЯК,
доктор филологических наук.

[illegible] Отвечать на это даже себе неловко, а тут кто-то чужой, незнакомый вторгается в заповедный мир твоего «я». Уж не собираемся ли мы на страницах газеты разбирать твои отношения с самим собой?

Решиться на это трудно. Но когда читаешь почту, с завидным постоянством и требовательностью изо дня в день слышится: объясните мне меня. Порой этот вопрос звучит неосознанно, с голоса Татьяны Лариной: «никто меня не понимает...» Или проще: «он (она) не уважает во мне личности». Или: «все меня недооценивают». В газете и личной переписке мы пытались напомнить читателям простую истину: прежде, чем жаловаться на других, взгляни на себя. Можно ли требовать, чтоб тебя понимали, уважали, ценили, если ты сам (судя по письму) не очень-то уважаешь, понимаешь и ценишь в себе человека. Но жажда не иссякала:

«Почаще, поискреннее пишите о самом сокровенно-человеческом. Это дает толчок для размышлений и собственных открытий». (И. Константи. Харьков).

«Необходим специальный разговор о том, что же такое человек. Веди его, дорогая редакция, пусть каждому захочется не упустить в себе жизнь духа». (В. Саблин, Ленинград).

«Устройте на страницах газеты какой-нибудь заочный семинар на тему: сделай самого себя». (Е. Ведков, Амурская область).

Строки эти из откликов, пришедших на статью «Путь к себе». («КП», 7. I. 72 г.). Хоть она на первый взгляд посвящалась наивному вопросу мальчика: зачем люди пишут дневники? — читатели верно почувствовали, что смысл и цель статьи шире. Обращаясь к дневникам великих, к необозримым их внутренним богатствам, хотелось заразить читателя страстью самосозидания личности. «Может быть, дневники — графически запечатленный путь человека к наивысшему в себе: к самопознанию, к самоосуществлению, к самоконтролю, к самовоспитанию?» — спрашивалось в статье.

Почти в каждом втором отклике — просьба подробнее поговорить об этих «само». А в каждом третьем — пусть маленький, не всегда умелый, но зато собственный, живой опыт движения «к наивысшему в себе». Рассказывая о своих тайнах, некоторые читатели признаются: «Доверить это дневнику или тебе, дорогая редакция, почему-то легче, чем самым близким людям». Промелькнуло даже сравнение: письмо, отправляемое в редакцию, как бутылка, брошенная в море, неизвестно, кто «выловит», прочтет, но ты-то веришь, что будет это самый добрый, мудрый человек. В общем, авторы откликов с одной стороны ревниво защищают неприкосновенность своего личного мира, а с другой... хотят во что бы

[illegible] совсем один, человек может стать себе толпой. И он же нигде не почувствует себя столь одиноким, как ...в настоящей толпе.

Так что «наедине с собой» — понятие весьма относительное. Но далеко не каждому под силу быть наедине с собой. Несколько лет назад в редакцию пришло анонимное письмо, мы в шутку назвали его «робинзоновским» и, просто не знали, что же все-таки с ним делать. Неизвестный автор писал о том, что он—очень современный человек, что у него любимая, но изматывающая работа, множество интересов и увлечений, что он всегда спешит, спешит и не умеет «выкроить времени для себя». В связи с этим он давно мечтал провести отпуск на берегу Баренцева моря, в деревне, о которой друзья рассказывали ему больше, чем сказки. Но его-то вела в даль не столько экзотика, сколько желание в первозданной тишине вволю почитать и подумать. Бо́льшая часть письма посвящалась трудностям дороги. А конец был неожиданным: автор не смог жить «среди людей, с которыми слова об искусстве не скажешь». Ему не читалось даже. Через неделю он «махнул в пошлую Гагру», а возвратившись домой, снова стал ругать «проклятье века — эту спешку» и тосковать по той деревне. В следующий отпуск собирался ехать на какой-то остров.

В русле нашего разговора это письмо — не пустяк. Разве ж не обидно: человек мечтал об уединении, уезжал от всех, чтоб побыть с одним собой, и вдруг ему стало скучно? Не с теми скучно, кто не говорит об искусстве, а с самим собой, разумеется. Вспомним: в личности Робинзона, очаровавшей нас с детства, «одиночество» — совсем не главное. Где бы Робинзон ни очутился, он начинал бы не на пустом месте. С Робинзоном всюду был груз его личности, и он пользовался этим «запасом» столь же естественно, как засевал уцелевшим овсом свой остров Отчаяния. Так вот: неожиданность «фиаско» нашего неудавшегося Робинзона — кажущаяся. Может быть, это как раз и есть результат его замотанности, его стремления во что бы то ни стало быть «очень современным человеком»? Эти качества похвальны, но лишь в том случае, если в погоне за духовными «приобретениями» человек непрерывно работает и собственной душой, если научился созданное, придуманное другими делать внутренне — своим. Иначе превращается в богатого нищего: вот

[illegible] наше время, знаменитая сократовская формула наполнилась нетерпеливо-острым содержанием. Ты встречал ее не раз: она звучит с научных кафедр и в быту, в философских трактатах и в литературе (литература двух последних десятилетий стала почти сплошь «исповедальной»: размышления героев о себе, автор же будто отсутствует). Да, нас призывают, воспитывают. Ну, а мы... туго поддаемся обучению. Может быть, потому, что ни в школе, ни в вузе предмета «про тебя самого» нет? Вот только в старших классах вопрос о самопознании возникает. Правда, только в связи с выбором профессии. Позже это вроде б уже лишнее, праздное занятие. Освоить логарифмы, классику, овладеть иностранным языком — важно. А изучить себя, единственного и неповторимого человека, часто ли хватает времени?

Древние говорили: самый загадочный сфинкс на земле — человек. Сегодня на изучении homo sapiens сомкнулись десятки наук: от генетики до кибернетики, и тем не менее современные ученые согласны с древними: да, человек — многозначная тайна. Вот какие мы непостижимые со стороны! Ну, а изнутри-то себя изучить легче. Изнутри становится видимым тот ускользающий от чужих глаз мир, где спорит наше «я — для людей» с нашим «я — для себя», где порой разыгрываются неистовые бури без океана, жестокие войны без оружия.

Стоп! А зачем? Пригодится ли самопознание в практической жизни? Одна девушка написала нам, что раньше вела дневник, но вот, перечитав его, ужаснулась: «какая ж я скучная» — и сожгла. Считает теперь, что «эти самокопания приносят один вред, мешают жить спокойно». Что ж, можно, конечно, дневник сжечь, можно вообще все зеркала выбросить из дома, а раз навсегда обретенное «место в жизни» принять за высшую гармонию... Только не значит ли это — остановиться, не жить? Довольство собой — «это какая-то ледяная корка, которая мешает и росту, и духовному общению». Это сказал Толстой.

КАК БЫ НИ БЫЛ ХОРОШ ЧЕЛОВЕК, у него всегда есть возможность стать еще лучше. Жизнь, как и солнце, ни мгновенья не стоит на месте, и мы, хотим того или противимся, тоже участвуем в этом непрерывном движении. Каждый день, каждый час, пусть он внешне и похож на предыдущий, требует от нас новых усилий во-

[illegible] говоря уж о папе-маме, учителях и прочих. Но задумайся: все, что с нами происходит, бывает по природе своей таким же, как мы сами. Попробуй в трудный или наоборот в радостный момент вообразить на своем месте кого-то другого, и ты признаешь: детали и сам исход стали бы совсем другими. Власть нашей личности над внешними обстоятельствами было бы нелепо считать абсолютной. Но почаще смотреть на события с такой, «властной», точки зрения — полезно. Как бы ни было, а это уменьшает неумолимость так называемой судьбы и укрепляет веру в себя.

Познание себя превратилось бы в бесполезную, пустую абстракцию, если бы не было других «само»: -воспитания, -совершенствования, -утверждения и т. д. Они всегда идут вместе, определяя и подталкивая друг друга. Но потому и начинаются они с «само», что способ их реализации каждый человек должен выработать сам. Трудно, но как иначе! Не доверишь же ты свою, пусть в чем-то «не такую» жизнь прожить кому-то, кто сделает это более мудро. Ну, а «делание» себя — это ведь и есть жизнь, внутренняя, глубокая: «Душа обязана трудиться и день и ночь, и день и ночь!»

НО НЕ ДУМАЙ все же, что на острове Наедине с собой ты окажешься беспомощным. Почву, где твоя «душа обязана трудиться», вспахивало до тебя (и для тебя!) многомиллиардное человечество. В душевных муках и поте лица. Посмотри, сколько посеяно светлых зерен, тебе — только собрать урожай... И вот здесь, пожалуй, какую-то общую стратегию отыскать можно. В будущих беседах мы постараемся говорить о нравственном опыте, накопленном поколениями. О людях с неустанно трудящейся душой. Опубликуем, как просят читатели, отрывки из знаменитых дневников и писем. Жанры будут разные: очерк, диалог с ученым, внутренний монолог, даже исповедь... Так что видишь, без твоих писем нам никак не обойтись.

Беседы «Наедине с собой» — о тебе, ты и подскажи нам наиболее острые повороты, на которых тебе трудно справиться с самим собой и наоборот: порадуй случаем, где ты оказался на высоте. Итак, до встречи в твоих письмах.

С искренним к тебе уважением.

Л. ГРАФОВА.

ПРИГЛАШЕНИЕ К РАЗГОВОРУ

НАЕДИНЕ С СОБОЙ

Успехи патриотов Индокитая

ЛОНДОН, 23 мая. (ТАСС). По сообщениям из Южного Вьетнама, между Народными вооруженными силами освобождения и марионеточными войсками идут упорные бои за дорогу № 14, пересекающую центральное плато. В кольце окружения находится г. Контум, в районе которого патриоты отражают контратаки противника. Сегодня бой вспыхнул в 15 километрах к югу от этого города. В указанный район на вертолетах был переброшен десант сайгонских войск, высадке которого предшествовали налеты авиации.

НВСО осадили базу «Чупао», расположенную недалеко от Плейку. Два вражеских батальона пытаются прорваться к окруженной базе.

Ожесточенные бои продолжаются также в районе Анлока. Патриоты атакуют части марионеточной армии, нанося противнику ощутимые потери в живой силе и технике.

НЬЮ-ЙОРК, 23 мая. (ТАСС). Патриоты Южного Вьетнама активизировали действия в провинции Фыоктуи, где сегодня они захватили часть районного центра Датдо, в 72 километрах к юго-востоку от Сайгона. Они же взорвали мост на дороге № 23 к западу от указанного пункта.

В провинции Куангнгай артиллерия НВСО подвергла обстрелу военный лагерь марионеточных войск «Зявык».

Продолжаются напряженные бои в провинции Тхыатхиен, центром которой является г. Хюэ. Сегодня ареной боевых действий стали районы, расположенные к северу от Хюэ.

* * *

Как сообщило Кхмерское информационное агентство, патриоты атаковали караван военных кораблей пномпеньского режима у озера Тонлесап, повредив два корабля противника. Бойцы Вооруженных сил Национального освобождения Камбоджи устроили засаду на дороге № 7 в районе Прасота в провинции Компонгчам. В результате боя было выведено из строя 15 вражеских солдат и уничтожены две военные машины.

Президент ФРГ подписал законы

БОННН, 23 мая. (ТАСС). Федеральный президент ФРГ Г. Хейнеман подписал сегодня закон о ратификации Договора между СССР и ФРГ, а также закон о ратификации Договора между ПНР и ФРГ, которые были одобрены бундестагом.

Оба закона направляются в министерство юстиции ФРГ для опубликования в бюллетене федеральных законов. После этого президент Г. Хейнеман подпишет ратификационные грамоты договоров ФРГ с Советским Союзом и Польшей.

Траур в Монголии

УЛАН-БАТОР, 23 мая. (ТАСС). Не иссякает поток людей, пришедших проститься с членом Политбюро ЦК МНРП, Председателем Президиума Великого народного хурала МНР Жамсарангийном Самбу. В зале заседаний Дома правительства МНР, где установлен гроб с телом покойного, звучат траурные мелодии. В скорбном молчании идут рабочие, служащие, студенты, деятели науки и культуры, посланцы из различных аймаков республики. В почетном карауле — руководители партии и правительства, общественные деятели МНР, главы дипломатических представительств.

Кругом море цветов, венки, возложенные от ЦК МНРП, Президиума Великого народного хурала и Совета Министров МНР, партийных, государственных и общественных организаций.

Страна отдает последние почести своему выдающемуся сыну.

Встречи дружбы

СОФИЯ, 23 мая. (ТАСС). Седьмой день находится в Болгарии с официальным дружеским визитом партийно-правительственная делегация Кубы во главе с Первым секретарем ЦК Компартии Кубы и Премьер-Министром Революционного правительства Фиделем Кастро. Сегодня кубинские гости вместе с Первым секретарем ЦК БКП, Председателем Государственного совета НРБ Тодором Живковым прибыли в Русе. Тысячи жителей этого придунайского города горячо приветствовали делегацию братской социалистической страны.

Протест МИД ЧССР

ПРАГА, 23 мая. (ТАСС). Представитель министерства иностранных дел ЧССР заявил решительный протест в связи с систематической провокационной деятельностью западногерманских реваншистов и их организаций против Чехословакии. В заявлении представителя МИД говорится, что организованное в Штутгарте реваншистское сборище судетских немцев проходило под руководством закоренелых нацистов которые после ратификации договоров ФРГ с СССР и ПНР пытаются торпедировать любые усилия, направленные на заключение подобного договора с Чехословакией.

С ПОЗИЦИЙ РЕАЛИЗМА

ЗАРУБЕЖНАЯ ПЕЧАТЬ О ПЕРЕГОВОРАХ В МОСКВЕ

ВАШИНГТОН, 23 мая. (ТАСС). В американской столице с пристальным вниманием следят за ходом переговоров Президента США Р. Никсона в Советском Союзе. Американская печать, телевидение и радиостанции в репортажах своих корреспондентов подчеркивают важность беседы Генерального секретаря ЦК КПСС Л. И. Брежнева с Р. Никсоном.

«Вашингтон пост» указывает, что встреча Л. И. Брежнева и Р. Никсона «носила деловой и откровенный характер» и показала, что обе стороны придают огромное значение переговорам между руководителями СССР и США. Все это, пишет «Вашингтон пост», вызывает в мире «большие надежды». «Исторической встречей в верхах» назвал встречу между Л. И. Брежневым и Р. Никсоном специальный корреспондент газеты «Нью-Йорк дейли ньюс» в Москве С. Картер.

Излагая речи Председателя Президиума Верховного Совета СССР Н. В. Подгорного и Президента Р. Никсона на приеме в Кремле, газеты выражают надежду, что переговоры в верхах будут способствовать ослаблению международной напряженности, а также разрешению проблем, стоящих перед двумя странами.

В Соединенных Штатах, пишет в редакционной статье «Вашингтон пост», «только немногие люди возражали бы против того, чтобы мирное сотрудничество между двумя странами стало реальностью».

«Этот визит, возможно, создаст лучшую основу для советско-американских отношений. У нас есть все основания полагать, что это случится»,— замечает со своей стороны известный телекомментатор Чанселлор.

В духе реализма, пишет «Нью-Йорк таймс», был расчищен путь к этой встрече на высшем уровне путем соглашений по Западному Берлину и в других областях. Отмечая желание Советского Союза содействовать развитию советско-американских отношений, газета в то же время подчеркивает, что СССР пойдет на это, естественно, не за счет каких-либо третьих стран.

* * *

Иностранные обозреватели обращают внимание на деловой характер начавшихся в Москве советско-американских переговоров.

Французская «Насьон» указывает на «политическое значение советско-американской встречи в верхах». Японская «Асахи», отмечая, что в ходе переговоров в Москве «будут обсуждены многие вопросы, касающиеся улучшения советско-американских отношений и установления прочного мира во всем мире», пишет, что тем самым будет сделан «еще один шаг в деле разрядки напряженности в отношениях между двумя государствами и в международной обстановке в целом».

(ТАСС, 23 мая).

ЗАВТРА — ДЕНЬ ОСВОБОЖДЕНИЯ АФРИКИ

УДАР ПО КОЛОНИЗАТОРАМ

Немало зарубежных гостей побывало за последние годы на освобожденных территориях Гвинеи (Бисау), Анголы и Мозамбика. О мужественной борьбе африканских народов против португальских колонизаторов написаны репортажи и книги, сняты документальные фильмы, но эта делегация была необычной: впервые африканскую страну, народ которой ведет борьбу против колонизаторов, посетила делегация, посланная Организацией Объединенных Наций. Эта делегация приехала не с визами колониальных властей в паспортах ООН, а с разрешения Африканской партии независимости Гвинеи и Островов Зеленого Мыса. Возглавлял делегацию председатель Комитета ООН по деколонизации Салим Ахмед Салим. В беседе с нашим собственным корреспондентом в Каире А. Агарышевым Салим Ахмед Салим рассказал:

Мы совершили эту поездку на основании резолюции, принятой Генеральной Ассамблеей ООН. Таким образом, она имеет силу официального акта этой авторитетной международной организации. ООН приняла уже не одну резолюцию, осуждающую колониализм, однако в Африке до сих пор существуют колониальные режимы, отказывающиеся предоставить народам право на независимость. Мы должны не только выносить резолюции, но и действовать. Именно поэтому мы приняли приглашение ПАИГК и послали делегацию в освобожденные районы Гвинеи (Бисау).

Западные страны были против посылки миссии в освобожденные районы Гвинеи (Бисау). На другие цели ООН тратит огромные средства, но здесь, когда дело коснулось этой инициативы, они стали ссылаться на финансовые затруднения. Категорически против выступила Португалия, которая назвала готовящуюся поездку «вмешательством в свои внутренние дела». Когда же идея была все-таки одобрена, Португалия попыталась силой воспрепятствовать ей. К моменту перехода делегацией границы Гвинеи (Бисау) португальцы начали в этом месте крупные боевые действия. Они намеревались уничтожить миссию ООН, если она все-таки попытается проникнуть в страну. В результате во время бомбежек и обстрелов пострадало мирное население: старики, женщины, дети.

ПАИГК показала высокую степень своего авторитета и ответственности, обеспечив миссии ООН посещение страны. Пограничные районы оказались под огнем португальских колонизаторов, и наша делегация направилась в глубь страны. Мы воочию убедились, что ПАИГК контролирует обширные территории Гвинеи (Бисау). В этих районах под руководством ПАИГК налажена административная и экономическая (Бисау) в борьбе против колонизаторов. Но португальцы не могут сломить воли народа к свободе.

Уже после возвращения делегации, когда я приехал в Конакри, Генеральный секретарь ПАИГК А. Кабрал вручил мне подарок — захваченное в бою португальское знамя в винтовку, сделанную в одной из стран НАТО. Этот дар заставляет нас о многом задуматься. Он говорит об огромном авторитете ПАИГК в стране и о том, что португальцы, несмотря на то, что действуют не одни, пытаясь подавить борьбу народа Гвинеи (Бисау), терпят поражение за поражением. Исходя из изложенного, Комитет по деколонизации ООН принял решение считать ПАИГК подлинным и единственным представителем народа Гвинеи (Бисау). Это означает огромную моральную победу борцов и психологическое поражение колонизаторов. Мы намерены оказать материальную помощь борющемуся народу Гвинеи (Бисау), поставив ему медикаменты и школьное оборудование.

Сейчас мы работаем над тем, чтобы наметить конкретные пути выполнения резолюций ООН. Мы хотим мобилизовать общественное мнение разных стран на поддержку национально-освободительных движений. С этой целью я предпринял поездку в Конакри, Лусаку, Каир и в Лондон. На поддержку этих движений мы можем мобилизовать и международные организации, такие, например, как ЮНЕСКО, работающие под эгидой ООН. Мы намерены установить тесный контакт с Организацией солидарности народов Азии и Африки.

Я глубоко убежден, что эти шаги помогут нам завоевать доверие африканских освободительных движений: ведь посещение освобожденных территорий Гвинеи (Бисау) — это только начало. В будущем году мы намерены послать такие же миссии в Анголу

ВЕРНОСТЬ КУРСУ МИРА

СОВЕТСКИЕ ЛЮДИ ГОРЯЧО ОДОБРЯЮТ ПОСТАНОВЛЕНИЕ МАЙСКОГО ПЛЕНУМА ЦК КПСС «О МЕЖДУНАРОДНОМ ПОЛОЖЕНИИ»

Если бы меня, отца семейства, человека, проработавшего в большом рабочем коллективе более 25 лет, спросили о самом большом желании, я бы, не задумываясь, ответил чтобы мои дети никогда не узнали военной грозы

Когда к нам на завод приезжают гости из других стран, мы очень скоро находим с ними общий язык, язык дружбы и сотрудничества, — самый добрый и понятный. Наши тракторы, как посланцы мира, уходят в более чем пятьдесят стран, чтобы трудиться на полях, помогать земледельцам растить хлеб А мы с удовольствием перенимаем опыт за-

Другари, братья

Болгарский народ отмечает национальный праздник — День славянской письменности, просвещения и культуры.

В праздничном убранстве болгарская столица. С любовью украсили софийцы улицы и площади города, встречая один из самых любимых народных праздников — День Кирилла и Мефодия, День болгарского просвещения и культуры, славянской письменности и болгарской печати.

Больше одиннадцати веков назад «солунские братья» Кирилл и Мефодий, культурные и политические деятели, философы и просветители, создали первую славянскую азбуку и книги на древнем славянском языке, а их ученики основали первые в Болгарии школы.

В муках пробивался к славянам «свет разумения книжного». Нашу письменную культуру продавали в рабство. Но деяния и подвижнический труд «солунских братьев» победили. Своим подвигом они заложили культурный фундамент славянского братства.

Сегодняшний праздник — это и праздник дружбы наших народов, в укрепление которой вносит достойный вклад юное поколение обеих стран. Уже несколько лет плодотворно работает Советско-Болгарский клуб творческой молодежи. Заметным событием стал выход в СССР и НРБ первого номера совместного советско-болгарского литературно-художественного и общественно-политического альманаха «Дружба».

В. ЧИРКОВ.
(Наш спец. корр.).
София

ми общий язык, язык дружбы и сотрудничества, — самый добрый и понятный. Наши тракторы, как посланцы мира, уходят в более чем пятьдесят стран, чтобы трудиться на полях, помогать земледельцам растить хлеб А мы с удовольствием перенимаем опыт зарубежных специалистов. Нас такие связи устраивают. Государства с самым различным общественным строем могут жить в дружбе, развивать экономические связи на основе взаимной выгоды. В этом мы твердо уверены. И когда мы узнаем, что Советское правительство первым предложило созвать конференцию по разоружению, высказалось за договор с ФРГ, подписало соглашение с США о мерах по уменьшению опасности возникновения ядерной войны — эти шаги не могут нас не радовать.

Постановление майского Пленума ЦК КПСС «О международном положении» — еще одно свидетельство того, что наша партия последовательно ведет борьбу за мир и безопасность во всем мире.

Н. БЕРЕСНЕВ,
расточник Минского тракторного завода.

* * *

Нас, рабочих, всегда волновала судьба мира. Вот почему с таким единодушным одобрением коллектив нашего предприятия встречает каждый шаг партии и правительства по укреплению дела мира на земле.

Мы с большой радостью и надеждой читали постановление Пленума ЦК КПСС «О международном положении» Нет сомнения, что оно послужит успешному решению проблемы мирного сосуществования госуарств с различным социальным строем.

Не забуду я, с каким вниманием мы, делегаты XXIV съезда КПСС, обсуждали вопросы международных отношений, Программу мира. Все мы видим, что в целях достижения взаимопонимания, в целях разрядки международной напряженности наша партия и правительство принимают решительные шаги по реализации программы, намеченной XXIV съездом

К. БАЗАРАС,
мастер цеха объединения мебельных предприятий «Вильнюс», Герой Социалистического Труда.

Вильнюс.

Гастроли американских артистов

Выдающийся американский пианист Ван Клиберн 23 мая выступил в Большом зале Московской консерватории, где родилась его артистическая слава.

Советская столица, по словам Вана Клиберна, стала одним из любимых его городов, а москвичи — самыми желанными слушателями.

Москва и Ленинград включены в гастрольную поездку ведущей солистки нью-йоркского театра «Метрополитен-опера» Роберты Питерс.

(Корр. ТАСС).

Софийские пионеры — участники праздника. Фото из журнала «Болгария».

и политические деятели, философы и просветители, создали первую славянскую азбуку и книги на древнем славянском языке, а их ученики основали первые в Болгарии школы.

В муках пробивался к славянам «свет разумения книжного». Нашу письменную культуру Кирилл отстаивал в жарких диспутах с римскими церковниками, у которых не укладывалось в голове, что «эти варвары славяне» хотят читать и писать на своем языке. Мефодия немецкие епископы в Моравии бросили в тюрьму, а его учеников пускали по миру и

ский клуб творческой молодежи. Заметным событием стал выход в СССР и НРБ первого номера совместного советско-болгарского литературно-художественного и общественно-политического альманаха «Дружба».

В. ЧИРКОВ.
(Наш спец. корр.).

София.

* * *

Вчера посол Народной Республики Болгарии в СССР Стоян Гюров устроил дружескую встречу по случаю Дня болгарского просвещения, культуры и славянской письменности. (ТАСС).

им. Пограничные районы оказались под огнем португальских колонизаторов, и наша делегация направилась в глубь страны. Мы воочию убедились, что ПАИГК контролирует обширные территории Гвинеи (Бисау). В этих районах под руководством ПАИГК налажена административная и экономическая жизнь. Миссия ООН посетила школы, больницы, населенные пункты. Она побывала в местах, где на протяжении истории никогда не были португальцы. Это говорит о неправомочности их притязаний на страну. Делегация видела огромные жертвы, которые переносит народ Гвинеи

дружности народов Азии и Африки.

Я глубоко убежден, что эти шаги помогут нам завоевать доверие африканских освободительных движений: ведь посещение освобожденных территорий Гвинеи (Бисау) — это только начало. В будущем году мы намерены послать такие же миссии в Анголу и Мозамбик. Мы должны, наконец, не только говорить и принимать решения, но и действовать. Только таким образом мы оправдаем свое назначение как эффективного органа высокой международной организации.

Каир, май.

СОТВОРЕНИЕ ЭФФЕЛЯ

Встреча для вас

Библейское сотворение мира продолжалось шесть дней. Над своим «Сотворением мира» Жан Эффель работает всю жизнь.

На седьмой день, по библии и по Эффелю, бог лег отдыхать. Жан Эффель не отдыхает, кажется, никогда. И если по его парижскому телефону в студии на набережной Вольтера вам ответят, что он отдыхает в деревне, это значит, заказов так много, что он уехал, чтобы поработать в тишине на берегу Ла Манша.

— Говорят, что мне повезло в жизни, — медленно рассказывает Эффель о себе.— Со стороны виднее. Мне кажется, что крупный подарок от судьбы я получил однажды, когда после поражения у Дюнкерка попал не в немецкий плен, а на последний отходивший английский пароход. И особенно, когда несколькими часами позже меня подобрали в волнах Ла Манша средь обломков парохода, разбитого фашистскими бомбами. Но и тогда предварительно, чтоб остаться на плаву и выжить, мне здорово пришлось побарахтаться. С тех пор вот барахтаюсь и гребу изо всех сил всю жизнь...

Эффель улыбается солнцу и морю. Тем самым волнам Ла Манша, которые теперь мирно шелестят о берег у его дома. Мы сидим на камне, оказавшемся крышей бывшего фашистского бастиона.

— Здесь по обрыву над морем проходил знаменитый фашистский «Атлантический вал».—Видно, как под обрыв, подточенный временем и морем, сползла огромная бетонная чаша.— В ней стояло орудие, взорванное, как и все вокруг, гитлеровцами при отступлении,— продолжал Эффель.— И от дома оставались лишь обожженные стены. Все пришлось делать здесь заново самому.

И не только свой дом у городка Онфлёр в Нормандии, всю свою жизнь, самого себя, начиная с имени, Эффель создал сам, без чьей бы то ни было помощи, своими руками.

Отец, тяжелым трудом выбившийся из подмастерьев в хозяина фирмы, славившейся в Париже модными вышивками дамских платьев, хотел, чтобы сын продолжал готовое фамильное дело. Сын не хотел. Ни в юности, когда учился в школе. Ни взрослым, когда, вернувшись из армии, решил оставить отцовский дом, чтобы сделать себе имя в искусстве, и для начала сменил фамилию.

От своего настоящего имени — Франсуа он взял первую букву «Эф», от отцовской фамилии Лежен — «Эль». Так возник Эффель. Имя своему псевдониму юноша решил дать самое французское. И поскольку Франсуа у него уже было, то осталось, конечно, — Жан.

Придумать имя оказалось гораздо легче, чем сделать его в Париже. Драмы, выходившие из-под пера молодого человека, никто не печатал и не ставил, картины его кисти никто не покупал. И когда были проданы все захваченные из дома книги и все из одежды, что можно было продать, чтоб не умереть с голода, друзья посоветовали ему предложить свой несомненный талант рисовальщика газетам, которые выгодно отличались от всех прочих покровителей молодых дарований тем, что платили сразу.

Газете «Пари-суар» — сейчас она «Франс-суар»,— которая приняла и напечатала первый его рисунок, Эффель верен и по сей день, когда стал всемирно известным художником, вернее, рисовальщиком.

Рисовальщик — единственное определение, на которое он согласен.

— Рисовальщик, если хотите, но ни в коем случае не художник,— постоянно подчеркивает он.— Художник из меня не получился. А вообще-то в действительности я журналист. И по документам, и по членству в союзе, и по призванию.

— Я не художник,— объясняет Эффель,— хотя бы потому, что у художника бесчисленное количество вариаций изображения, скажем, цветка или ночи. У меня один. В тысячах рисунков один и тот же цветок, одна и та же ночь — сплошной черный цвет.

Так же как писатель создает сюжет, пейзаж и настроение, слагая слова и фразы своих рассказов и повестей из скромного набора тридцати с лишним букв, так и Эффель считает, что он не рисует, а пишет юмористические миниатюры. «Я журналист,— настаивает он,— пишущий посредством идеограмм».

После первых дней войны, когда в яростных, ожесточенных боях с врагом он заслужил «Военный крест» за отвагу, после Дюнкерка и счастливого спасения в волнах Ла Манша Эффель недолго пробыл в Англии. Пробрался во Францию, разыскал жену в Париже и оттуда бежал на юг в свободную зону. Там тогда издавалась «Пари-суар». Настоящая, подчеркивает Эффель, ибо в Париже тоже появлялась тогда газета того же названия, которую французы презирали за сотрудничество с оккупантами.

Уже до войны Эффель был известным карикатуристом. После войны стал знаменит. Его наперебой приглашают газеты и журналы, издатели. Представители коммерческих фирм просят делать рекламу. Его имя под рекламным плакатом — реклама вдвойне.

Сейчас Эффелю 64 года. В этом году—сорокалетие творческой деятельности. Ее плоды и вехи—на длинных полках кабинетов-студий в Париже и в Нормандии. Папки, в которых оригиналы и копии 16 000 только опубликованных его рисунков. Сто сорок книг—сборников его работ изданы свыше чем на двадцати языках в разных концах земли. По знаменитой серии рисунков «Сотворение мира» в разных странах поставлены фильмы, спектакли и даже балетные представления.

— Я начал эту серию совсем молодым человеком в

первый же год своей работы газетного рисовальщика,— рассказывает Эффель.— Быть может, потому, что еще не освободился от влияния занятиями серьезной живописью. Художники прошлого часто брали библейские сюжеты для того, чтобы в действительности показать человека. И в моем «Сотворении» от библии только фон и отправная идея борьбы добра и зла. Основное же — человек, борьба добра и зла в самом человеке, вокруг человека. Это главное, вечное, что могли, могут и смогут сказать людям о людях и писатели, и художники, и журналисты. Поэтому-то эта серия у меня практически бесконечна.

Основное, что пронизывает все работы Эффеля,—это гуманизм, любовь к человеку, к простому человеку. В этом объяснение его огромной популярности и во Франции, и во всем мире.

В юности отцу не нравился леводемократический уклон в первых карикатурах Эффеля. Но он не поступился своими убеждениями, пошел против отца. Во время оккупации голодал, расписывал горшки, писал и продавал лубочные картинки на рынке, но не печатался, отвергая крупные гонорары в газетах, сотрудничавших с оккупантами.

В 1935 году, нарисовав рекламу для компании «Эр Франс», Эффель попросил вместо оплаты билет в Москву. Побывав у нас, он стал преданным другом Страны Советов. И когда в годы «холодной войны» один из основных его работодателей газета «Канар аншене» допустила грубые антисоветские выпады, он отказался печататься на ее страницах.

— Раз определив свою позицию в самом начале творческого пути,— говорит Эффель, — политический карикатурист, как и любой честный человек, уже не может ее менять, не имеет права, если у него есть совесть, торговать своими политическими симпатиями.

Если хорошенько порыться в архивах «Комсомольской правды» 1935 года, можно найти мои рисунки тех лет,— улыбается Эффель. — Ведь я ваш старый автор. Мне, начинающему, никому не известному тогда рисовальщику, тогда казалось, что заказывала мне их ваша газета из вежливости. Рисунки по качеству были неважные. Но, с точки зрения политической направленности, я подписался бы под ними и сегодня.

Теперь, когда я известен, мне время от времени, а иные и постоянно заказывают рисунки крупные буржуазные и даже реакционные газеты и журналы. Такие, например, как «Пари-матч». Я не отказываюсь, но рисую для них абсолютно так же, как, скажем, для «Юманите». В последнее время, правда, «Пари-матч» ко мне что-то не обращается,—пожал плечами Эффель. — Должно быть, считает меня слишком левым, чуть ли не коммунистом.

Эффель никогда не был ни коммунистом, ни членом какой нибудь другой политической партии. Он говорит, что политикой не занимается, но всей жизнью своей он являл и являет пример стойкого борца за торжество мира, свободы, справедливости. Недаром он был награжден международной Ленинской премией «За укрепление мира между народами».

«Битва, которую ведет Эффель,— писал о нем известный французский публицист А. Вюрмсер,— это битва справедливости против несправедливости, народа против поработителей, труда против капитала, мира против войны, коммунистов против антикоммунистов».

«Мечтатель с открытыми глазами» — назвал Эффеля главный редактор «Юманите» Андре Андрие, написавший предисловие к его новой книге рисунков.

Мечтатель, он пишет и издает стихи. Он президент общества франко-чехословацкой дружбы, многолетний бессменный член правления общества дружбы «Франция — СССР»

И при всей своей знаменитости, почетных званиях и наградах это удивительно скромный, застенчивый, до придирчивости самокритичный человек. Когда я попросил его сделать для этого интервью набросок автопортрета, он смущенно, но решительно ответил «нет».

«Если уж обязательно хотите показать меня читателям, возьмите вот этот рисунок».— И он дал мне картинку своей воображаемой встречи с министром финансов.

— Валери Жискар д'Эстен...— представляется министр.

— Жан Эффель д'Эссинатёр...—в тон ему отвечает художник. Отделив на манер дворянских имен первую букву «д» в слове «дессинатёр» — рисовальщик, он явно подтрунивает над теми французами, которые пытаются придать большую значимость своей персоне, упирая на подлинную или мнимую звучность и родовитость своих имен.

С приставкой «де» и с большой буквы... Конечно, это шутка. Но если и без шуток, всерьез — Рисовальщик и Человек он действительно с большой буквы.

Когда он в Париже, то вечерами часто ходит в Академию художеств, благо она неподалеку. Там я его видел в классе рисунка. Но не на кафедре, а среди учеников. Склонившись над листом, вместе с безусыми или чересчур бородатыми студентами, Эффель старательно рисует натуру. «Для тренировки,— объясняет,—для себя. Очень помогает работе. Рисунок становится четче...»

Сотворение Эффеля продолжается.

Б. ГУРНОВ.
(Наш соб. корр.).

Париж — Онфлёр.

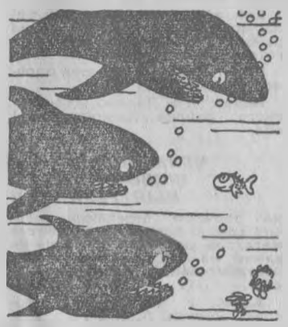

Эти два рисунка Жана Эффеля — на социальные темы.

В обществе «равных возможностей». (Рис. слева).

Медведь: Я могу предложить вам работу только на летний период. (Рис. справа).

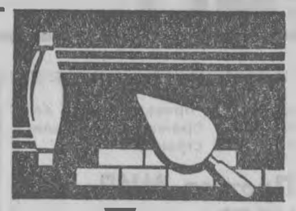

Профтехучилища и школы ФЗУ

Принимаются юноши и девушки не моложе 15 лет, закончившие 8—10 классов. Выпускники многих ПТУ наряду со специальностью получают и среднее образование.

К заявлению прилагаются: паспорт (или свидетельство о рождении), документ об образовании, трудовая книжка (для тех, кто уже работает или работал), справка с места жительства и справка о состоянии здоровья.

Зачисление на учебу — без экзаменов (по конкурсу документов).

В период обучения учащиеся большинства ПТУ находятся на государственном обеспечении. О тех случаях, когда учащиеся ПТУ получают только стипендию, а общежитием обеспечиваются лишь иногородние, сказано в тексте.

Начало занятий — 1 сентября.

Окончившим ПТУ с отличием предоставляются льготы при поступлении в вузы и техникумы.

ПРОФТЕХУЧИЛИЩА МЕТАЛЛИСТОВ ВОРОШИЛОВГРАДСКОЙ ОБЛАСТИ

готовят квалифицированных рабочих-металлистов для ордена Ленина и ордена Октябрьской Революции тепловозостроительного завода, ордена Трудового Красного Знамени Коммунарского металлургического завода, Кадиевского машиностроительного завода и других крупнейших предприятий области. Получить профессию металлиста, стать токарем, фрезеровщиком, слесарем, электромонтером или электрогазосварщиком юноши и девушки, закончившие 8 классов или среднюю школу могут в следующих ПТУ Ворошиловградщины:

№ 1 — г. Северодонецк, пр. Советский, 22;

№ 7 — г. Ворошиловград, 11-я линия, 5;

№ 9 — г. Кадиевка, ул. Гагарина, 18;

№ 45 — г. Ворошиловград, ул. Фрунзе 109;

№ 49 — г. Ворошиловград, ул. Годуванцева, 3;

№ 100 — г. Ворошиловград, ул. Авиационная, 145.

Учащиеся обеспечиваются бесплатным питанием, обмундированием и спецодеждой или стипендией (в группах из выпускников средних школ). Иногородние обеспечиваются общежитием **только** в профтехучилищах №№ 1 и 9.

Документы принимаются **до 25 августа**. К заявлению прилагаются: свидетельство о рождении (в подлиннике), свидетельство или аттестат об образовании (в подлиннике), медицинская справка (форма № 286), справка с места жительства, о составе семьи и 6 фотокарточек (3×4 см, без головного убора).

ДОССОРСКОЕ ГОРОДСКОЕ ПРОФТЕХУЧИЛИЩЕ № 10 (нефтяников)

готовит: **помощников бурильщиков нефтяных и газовых скважин, электрогазосварщиков** (срок обучения — 6 месяцев). Принимаются уволенные в запас из Вооруженных Сил СССР с образованием не ниже 8 классов, на сокращенный срок обучения, стипендия — 69 руб. в месяц, иногородним предоставляется бесплатное общежитие; **электрогазосварщиков** (срок обучения 1 год) — для лиц со средним образованием и 2 года для заканчивающих 8 классов; **помощников бурильщиков нефтяных и газовых скважин** (1 год); **помощников операторов подземного ремонта нефтяных и газовых скважин** (один год, возраст от 17,5 до 23 лет), **машинистов-дизелистов буровых установок, слесарей по ремонту бурового оборудования и агрегатов, слесарей по ремонту автомобилей** (2 года); **операторов по КИП и автоматике (один год)**. Принимаются юноши и девушки в возрасте 16—22 года, со средним образованием. Общежитие только иногородним.

Адрес: Гурьевская область, Макатский район, пос Доссор.

ДУШАНБИНСКОЕ ПРОФТЕХУЧИЛИЩЕ № 28

готовит для текстильного комбината **прядильщиц** (срок обучения 15 месяцев), **ровничниц, ткачей** (12 месяцев).

Принимаются девушки от 15 до 19 лет с образованием не ниже 8 классов.

При текстильном комбинате имеется вечерний техникум, куда окончившие училище направляются для продолжения учебы за счет предприятия.

Поступающим выплачивается стоимость проезда по железной дороге (по предъявлении билета). Желающие могут выезжать без дополнительного запроса.

Адрес: Таджикская ССР, г. Душанбе-11, просп. Правды, 4.

МОСКОВСКОЕ ПРОФТЕХУЧИЛИЩЕ № 86

готовит **маляров, штукатуров, столяров-плотников**.

Срок обучения — 1 год.

Принимаются юноши и девушки 15—20 лет из различных областей страны с образованием 8—10 классов и **парикмахеров широкого профиля** (срок обучения 2 года. Обеспечиваются лишь стипендией. Принимаются только москвичи).

Окончившие училище обеспечиваются работой и общежитием в г. Москве.

Адрес: Москва, Б-78, Садово-Черногрязская ул., 4.

МОСКОВСКОЕ ГОРОДСКОЕ ПРОФТЕХУЧИЛИЩЕ № 48

Юноши и девушки, окончившие 8 классов, за три года учебы могут получить среднее образование и одну из специальностей высокой квалификации: **маляр, штукатур, облицовщик-плиточник, мозаичник, столяр-краснодеревец**. На эти же специальности принимается молодежь с образованием 10 классов, для них срок обучения один год.

Иногородние обеспечиваются постоянной работой в системе Главмосстроя и во время обучения находятся на государственном обеспечении.

Адрес: 109109, Москва, 2-я, Фрезерная, 8.

КРИВОРОЖСКОЕ ГОРОДСКОЕ ПРОФТЕХУЧИЛИЩЕ № 39

готовит рабочих для специализированных электромонтажных управлений **по профессиям:** электромонтеры по осветительным и силовым сетям и силовому электрооборудованию, электромонтеры по вторичным цепям, электромонтеры по распределительным устройствам, слесари электромонтажники (**срок обучения 2 года, на базе 8 классов**); электромонтеры по осветительным и силовым сетям и силовому электрооборудованию (**один год, на базе 10 классов**).

Принимаются юноши и девушки 15,5 лет и старше. В группах с одногодичным сроком обучения учащимся выплачивается стипендия, а все остальные находятся на государственном обеспечении.

Демобилизованные из армии принимаются на сокращенный срок обучения (6—8 мес.), обеспечиваются стипендией и общежитием. Занятия начинаются 1 июля, 1 сентября и 1 декабря.

Выпускники направляются на работу в специализированные управления городов: Днепропетровск, Никополь, Павлоград, Кировоград, Днепродзержинск, Кривой Рог и др.

Адрес: г. Кривой Рог, п-о № 16, рудник Розы Люксембург.

ЛЕНИНГРАДСКОЕ ПРОФТЕХУЧИЛИЩЕ № 56 (строительное)

готовит: **каменщиков-монтажников, плотников, маляров, штукатуров, плотников-паркетчиков, плиточников-облицовщиков-мозаичников** (срок обучения 10 мес.); **столяров** — (2 года)

Принимаются юноши и девушки с образованием 7—10 классов, 15 лет и старше.

Прием документов до 30 августа. Начало занятий 1 сентября.

Адрес: 193024, г. Ленинград, ул. Миргородская, 16.

ГОРОДСКОЕ ПРОФТЕХУЧИЛИЩЕ № 51 г. Тольятти

готовит **электрогазосварщиков, слесарей-монтажников металлоконструкций** (с квалификацией газорезчика), **слесарей-монтажников по оборудованию предприятий нефтяной и химической промышленности** (с квалификацией газорезчика).

Принимаются юноши с образованием 8 классов. **Срок обучения** — 3 года.

Адрес: 445050, г. Тольятти Куйбышевской обл., ул. Ленина, 59.

КОСТРОМСКАЯ ПРОФТЕХШКОЛА

принимает на 2—3-й кварталы 1972 года девушек 15—20 лет с образованием 8—10 классов для обучения профессиям: **прядильщиц, съемщиц, раскладочниц ленточниц, перемотчиц**.

Срок обучения — от 7,5 до 15 месяцев.

Адрес: 156002, г. Кострома ул. Юрия Ерохова, 2.

КУЙБЫШЕВСКОЕ ГОРОДСКОЕ ПРОФТЕХУЧИЛИЩЕ № 39

готовит: **слесарей по монтажу вентиляционных систем и установок кондиционирования воздуха, слесарей-сантехников, столяров-плотников, каменщиков, маляров-штукатуров, плотников, плиточников-облицовщиков, маляров**.

Принимаются юноши и девушки в возрасте 15—16,5 лет с образованием 8—10 классов. Срок обучения 1—2 года.

Учащиеся могут одновременно с профессией получить в училище образование за 9—10-й классы.

Выпускники направляются на работу в управления и тресты Министерства транспортного строительства СССР, где пользуются льготами работников железнодорожного транспорта.

Адрес: г. Куйбышев-66, ул. 22-го Партсъезда, 31.

КАРАГАНДИНСКОЕ ПРОФТЕХУЧИЛИЩЕ № 165

готовит специалистов по следующим профессиям: **арматурщик-бетонщик** (принимаются юноши и девушки), **слесарь-сантехник** (юноши), **столяр-плотник** (юноши), **штукатур-маляр** (юноши и девушки), **каменщик-монтажник** (юноши и девушки)

Срок обучения — 2 года. Медицинскую комиссию проходят в училище.

Адрес. г. Караганда, ул. Кирова, 43.

ЛЕНИНГРАДСКОЕ ГОРОДСКОЕ ПРОФТЕХУЧИЛИЩЕ № 93

за 3 года учебы дает полное среднее образование и одну из строительных специальностей: **столяр строительный, арматурщик-бетонщик-каменщик, слесарь-сантехник, слесарь по промышленной вентиляции и кондиционированию воздуха, маляр строительный, штукатур строительный, электрогазосварщик**, а также готовит высококвалифицированные кадры строителей **с двухгодичным и одногодичным сроком обучения** по специальностям: **каменщик-монтажник, арматурщик-бетонщик, арматурщик-электросварщик, столяр-плотник, слесарь-сантехник, слесарь по промышленной вентиляции и кондиционированию воздуха, электросварщик, маляр-штукатур, каменщик, плотник-опалубщик и электросварщик**.

Адрес: 195176, г. Ленинград, ул. Б. Пороховская, 37.

КУЙБЫШЕВСКОЕ ГОРОДСКОЕ ПРОФТЕХУЧИЛИЩЕ № 42

готовит **водителей трамвая** (принимаются юноши и девушки), **водителей троллейбусов** (только юноши; срок обучения — 10 мес., возраст — не моложе 17 лет, образование 8—10 классов); **слесарей по ремонту механического оборудования трамваев и троллейбусов, электрослесарей, электромонтеров контактной сети** (срок обучения — 2 года, только юноши 15—17 лет, образование 8—10 классов); **электромонтеров подстанций** (10 мес., девушки 17,5 лет, образование 10 классов).

Лица с образованием 10 классов переводятся в разряд технических училищ и получают стипендию 30 руб. в месяц.

Для демобилизованных воинов, желающих стать водителями трамвая или троллейбуса, срок обучения сокращается до 7,5 месяца, на других профессиях — до года; стипендия 60 руб. в месяц.

Адрес: Куйбышев (обл.), ул. Чапаевская, 79.

ПРОФТЕХУЧИЛИЩЕ № 7 г. Грозного

готовит: **электромонтеров по сооружению линий электропередач на железнодорожном транспорте, монтеров связи — линейщиков, электромонтажников по осветительным и силовым сетям и силовому электрооборудованию**. Принимаются только юноши.

Срок обучения: с 8-летним образованием — 2 года, со средним образованием — один год.

Учащиеся обеспечиваются питанием и обмундированием или стипендией. Выпускники направляются на постоянную работу в Сочи, Пятигорск, Волгоград, Одессу, Ташкент, Ростов и другие города. Имеется благоустроенное общежитие

Адрес: Чечено-Ингушская АССР, г. Грозный, 18, ул. Харьковского, 16а.

ВОРОШИЛОВГРАДСКОЕ СРЕДНЕЕ ПРОФТЕХУЧИЛИЩЕ № 6

готовит специалистов по профессиям: **маляр, столяр, облицовщик-плиточник, мозаичник, штукатур, монтажник по монтажу стальных и железобетонных конструкций, электромонтер по ремонту электрооборудования, электрогазосварщик** (срок обучения — 3 года); **маляр-штукатур** (2 года), **каменщик** (1 год).

Прием — без экзаменов.

Остронуждающиеся и поступающие на каменщика обеспечиваются общежитием в первую очередь.

Прием документов по 25 августа.

Адрес: г. Ворошиловград-5, Новый городок завода им. Октябрьской Революции, корпус 13.

БОГОРОДСКАЯ ФАБРИКА ХУДОЖЕСТВЕННОЙ РЕЗЬБЫ

приглашает молодежь с образованием не ниже 8 классов на **годичные курсы резчиков по дереву**.

Поступившие обеспечиваются общежитием и стипендией.

Адрес: Московская область, Загорский район, п/о Краснозаводское.

МОСКОВСКОЕ ГОРОДСКОЕ ПРОФТЕХУЧИЛИЩЕ № 85

готовит высококвалифицированных **механиков по электрическим подъемникам** (лифтам). Принимаются лица с образованием 10 классов и демобилизованные из Советской Армии. Срок обучения — 8 месяцев.

Принятым выплачивается стипендия. Общежития нет. Выпускникам предоставляется работа в г. Москве и общежитие.

Заявления принимаются ежедневно. Начало занятий по мере комплектования учебных групп.

Адрес: Москва, Е-483, 3-я Парковая ул., 41.

Абитуриенту-72

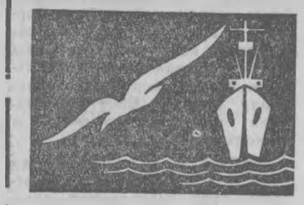

Мореходные школы и училища

Поступающие и заявлению прилагают: документ об образовании (в подлиннике), подробную автобиографию, характеристику-рекомендацию с последнего места работы или службы за период не менее года (в 2 экз.), справку о состоянии здоровья (форма № 286), справку о занятиях родителей, четыре фотокарточки (без головного убора, размером 3 × 4). Все документы сдаются лично или высылаются в адрес школы (училища) заказным или ценным письмом, а паспорт и военный билет предъявляются лично по прибытии на комиссию.

Выезд — только по вызову. Расходы связанные с поступлением на учебу (проезд, питание и т. д.) не оплачиваются.

Курсанты весь период учебы находятся на полном государственном обеспечении.

Подробные условия приема высылаются школами и училищами.

Прием документов до 1 августа. Экзамены с 1 по 10 августа.

За всеми справками обращаться в училище.

Адрес: г. Ломоносов Ленинградской обл., ул. Красного Флота 18/48.

НИКОЛАЕВСКАЯ МОРЕХОДНАЯ ШКОЛА им. К. Ф. Ольшанского Черноморского морского пароходства

готовит на дневном отделении со сроком обучения 11 месяцев **матросов и мотористов 1-го класса** для работы на судах дальнего плавания.

Принимаются лица в возрасте до 26 лет прошедшие службу в рядах Советской Армии и годные по состоянию здоровья для работы на флоте.

Прием документов с 1 мая. Начало занятий 1 июня. Экзамены с 1 по 20 августа.

Образец характеристики-рекомендации, прилагаемой к заявлению, высылается школой по затребованию.

Зачисление в школу производится без вступительных экзаменов по конкурсу документов.

Адрес: 327021 г. Николаев (обл.)-21, ул. Мореходная 2.

ЛЕНИНГРАДСКОЕ МОРЕХОДНОЕ УЧИЛИЩЕ Западного бассейна «Запрыба»

готовит командные кадры по специальностям: **судоводительской, судомеханической** (срок обучения 3 года) и **промышленного рыболовства** (2,5 года).

Принимаются лица мужского пола от 17 до 30 лет со средним образованием.

Приемные экзамены (с 1 по 20 августа) по русскому языку литературе (сочинение) и математике (устно). Документы и заявления подаются лично или высылаются с 1 июня по 15 августа **по адресу:** 197129, г. Ленинград, Каменный остров, Большая аллея, 22.

ХЕРСОНСКОЕ МОРЕХОДНОЕ УЧИЛИЩЕ Министерства рыбного хозяйства СССР

готовит **штурманов дальнего плавания и судомехаников-дизелистов**. Принимаются мужчины в возрасте не менее 15 лет на 1 января (для окончивших 8 классов срок обучения — 4 года) и не менее 16 лет на 1 января (для окончивших среднюю школу, срок обучения 3 года), годных к несению мор

восьмиклассников с 1 июня по 31 июля и от окончивших среднюю школу с 1 июня по 15 августа.

Экзамены — с 1 по 20 августа. Занятия — с 1 сентября.

Училище имеет заочное отделение для лиц, работающих на судах и предприятиях флота. Подробные условия приема высылаются по запросу.

Адрес: 325025 г. Херсон-25 ул. Ленина, 55.

ОДЕССКОЕ СРЕДНЕЕ МОРЕХОДНОЕ УЧИЛИЩЕ Министерства транспортного строительства СССР

СПЕЦИАЛЬНОСТИ: судовождение технического флота и дноуглубительные работы, эксплуатация судовых силовых установок, эксплуатация судового электрооборудования, гидротехническое строительство.

Училище готовит: штурманов-багермейстеров, техников-судомехаников, техников-электромехаников, техников-гидростроителей.

Срок обучения на первых трех специальностях — 4 года, на

Принимаются только мужчины, возраст от 15 до 30 лет (по состоянию на 1 июля).

Прием заявлений — с 1 июня по 31 июля. **Вступительные экзамены** (с 1 по 20 августа) для 8-классников по русскому языку (диктант), математике (устно).

Прибытие — только по вызову училища.

Адрес: г. Одесса, ул. Энгельса, 40.

АРХАНГЕЛЬСКАЯ МОРЕХОДНАЯ ШКОЛА Северного ордена Ленина морского пароходства

производит набор учащихся из числа демобилизованных с образованием 8 классов для подготовки **матросов 1 класса, мотористов 1 класса и судовых электриков на суда дальнего плавания**.

Срок обучения — 1 год.

Начало занятий с первого числа каждого месяца.

При школе работают подготовительные курсы для поступления в высшие и средние мореходные училища, учебно-консультационный пункт средней заочной школы.

Адрес: 163061, г. Архангельск-61, пр. Ломоносова, 58.

Военные учебные заведения

На учебу принимаются юноши в возрасте от 17 лет до 21 года с законченным средним образованием, по состоянию здоровья годные к обучению в военных училищах и успешно сдавшие вступительные экзамены. Желающие поступить на учебу подают заявление начальнику училища с приложением документов: выписка из трудовой книжки (представляется имеющими стаж практической работы не менее двух лет), служебная и партийная (комсомольская) характеристика, четыре фотокарточки (3 × 4, без головного убора), медицинская справка (форма № 286) или карта с заключением медицинской комиссии. Паспорт, аттестат зрелости и военный билет (или приписное свидетельство) предъявляются при личной явке в училище.

Подробней о порядке поступ-

ВОЛЧАНСКОЕ АВИАЦИОННОЕ УЧИЛИЩЕ ЛЕТЧИКОВ ДОСААФ

готовит **инструкторов-летчиков** для работы в авиационных организациях ДОСААФ.

Конкурсные вступительные экзамены (с 1 по 25 августа) по математике (устно), русскому языку и литературе (сочинение).

Выезд — только по вызову.

Начало занятий — 1 сентября. Срок обучения — 3 года.

Окончившим училище присваивается квалификация **инструктор-летчик**, выдается общесоюзный диплом о среднем специальном образовании,

Адрес: 312510, г. Волчанск, Харьковской обл., ул. Фрунзе, 1.

ТЮМЕНСКОЕ ВЫСШЕЕ ВОЕННО - ИНЖЕНЕРНОЕ КОМАНДНОЕ УЧИЛИЩЕ

готовит **офицеров инженерных войск** с высшим специальным образованием.

Срок обучения — 4 года.

Конкурсные вступительные **экзамены** (с 10 по 30 июля) в объеме программы для поступающих в вузы: по русскому языку и литературе (сочинение), математике (письменно и устно), физике (устно).

Документы должны посту-

Выезд в училище — по вызову.

Военнослужащие проходят при училище 30-дневный учебно-подготовительный сбор с 1 июня.

Окончившим училище присваивается воинское звание «лейтенант» и выдается диплом общесоюзного образца с присвоением квалификации инженера-механика.

Адрес: г. Тюмень (обл.) — 625028.

КАЛУЖСКОЕ АВИАЦИОННО - ТЕХНИЧЕСКОЕ УЧИЛИЩЕ ДОСААФ

готовит **авиационных техников** по эксплуатации самолетов, вертолетов, двигателей и радиоэлектронного оборудования для работы в авиационных организациях ДОСААФ.

Срок обучения — 3 года.

Конкурсные вступительные экзамены (с 1 по 25 августа) — по математике (устно), русскому языку и литературе (сочинение).

Выезд — только по вызову.

Начало занятий — 1 сентября.

Окончившим училище присваивается квалификация: **техник-механик по эксплуатации самолетов и авиационных двигателей** или **техник по эксплуатации радиоэлектронного оборудования летательных аппаратов** и выдается общесоюзный диплом о среднем специ-

...ны (училища) заявлены или ценным письмом, а паспорт и военный билет предъявляются лично по прибытии на комиссию.

Выезд — только по вызову. Расходы связанные с поступлением на учебу (проезд, питание и т. д.) не оплачиваются.

Курсанты весь период учебы находятся на полном государственном обеспечении.

Подробные условия приема высылаются школами и училищами по запросам.

Черноморское морское пароходства

готовит на дневном отделении со сроком обучения 11 месяцев **матросов и мотористов 1-го класса** для работы на судах дальнего плавания.

Принимаются лица в возрасте до 26 лет прошедшие службу в рядах Советской Армии и годные по состоянию здоровья для работы на флоте.

Прием документов с 1 мая.

Начало занятий 1 июля, 1 октября и 1 декабря.

Министерство рыбного хозяйства СССР

готовит штурманов дальнего плавания и судомехаников-дизелистов. Принимаются мужчины в возрасте не менее 15 лет на 1 января (для окончивших 8 классов срок обучения — 4 года) и не менее 16 лет на 1 января (для окончивших среднюю школу, срок обучения 3 года), годных к несению морской службы.

Документы принимаются: от ... ное технического флота и дно-углубительные работы, эксплуатация судовых силовых установок, эксплуатация судового электрооборудования, гидротехническое строительство.

Училище готовит: штурманов-багермейстеров, техников-судомехаников, техников-электромехаников, техников-гидростроителей.

Срок обучения на первых трех специальностях — 4 года, гидротехническое строительство — 3,5 года.

...ской школы.

Адрес: 180001, г. Мурманск, ул. Ленинградская 61, пр. Ломоносова, 6Я

...ных характеристик на, четыре фотонаклейки (3 × 4, без головного убора), медицинская справка (форма № 286) или карта с заключением медицинской комиссии. Паспорт, аттестат зрелости и военный билет (или приписное свидетельство) предъявляются при личной явке в училище.

Подробней о порядке поступления и условиях учебы можно узнать в военкоматах или в штабах воинских частей.

...ванием.

Срок обучения — 4 года.

Конкурсные вступительные экзамены (с 10 по 30 июля) в объеме программы для поступающих в вузы: по русскому языку и литературе (сочинение), математике (письменно и устно), физике (устно).

Документы должны поступить: на военнослужащих — до 30 мая, на лиц гражданской молодежи — к 1 июня.

Начало занятий — 1 сентября.

Окончившим училище присваивается квалификация: **техник-механик по эксплуатации самолетов и авиационных двигателей** или **техник по эксплуатации радиоэлектронного оборудования летательных аппаратов** и выдается общесоюзный диплом о среднем специальном образовании.

Адрес: г. Калуга (обл.), авиатехучилище ДОСААФ.

Специальный выпуск — ответ на 11.466 писем, поступивших от выпускников 8—10 классов

ЛЕНИНГРАДСКИЙ ПОЛИТЕХНИКУМ им. М. В. Фрунзе

готовит (на базе 8 классов) на **технологическом отделении** — техников технологов протезного производства и на **правовом отделении** — юристов для органов социального обеспечения.

Общежитие предоставляется только сдавшим экзамены на технологическое отделение на отлично и хорошо.

Адрес: 196159, г. Ленинград, Растанная ул., 20.

РОСТОВСКИЙ-НА-ДОНУ СТРОИТЕЛЬНЫЙ ТЕХНИКУМ

Специальности: архитектура (только на дневном отделении), промышленное и гражданское строительство (дневное вечернее заочное) производство строительных деталей и железобетонных конструкций (только дневное на базе 8 классов), санитарно-технические устройства зданий (дневное и вечернее — на базе 8 классов, заочное — на базе 8 и 10 классов) планирование в строительстве (дневное — 8 классов, вечернее — 10 классов заочное — на базе 8 и 10 классов).

Адрес: 344040 г. Ростов-на-Дону ул. М. Горького. 30.

ГОРЬКОВСКОЕ ТЕАТРАЛЬНОЕ УЧИЛИЩЕ

принимает на отделения: **актеров кукольного театра и художественно-бутафорское отделение.**

Принимаются лица обоего пола до 22 лет. На отделение актер кукольного театра с образованием 8-летней или средней школы на художественно-бутафорское — 8-летней школы.

Прием документов с 1 по 27 июня

Экзамены (с 1 июля) сдают на отделение актер кукольного театра по специальности чтение наизусть басни стихотворения, отрывка из прозы; выполнение этюда, проверка музыкальных данных; на бутафорское рисунок живопись. Общеобразовательные экзамены те же, что и во всех средних специальных учебных заведениях.

Общежитие не предоставляется.

Адрес: 603005 г. Горький, ул. Фигнер 3а.

МОСКОВСКИЙ МЕХАНИКО-ТЕХНОЛОГИЧЕСКИЙ ТЕХНИКУМ текстильной промышленности

на дневном, вечернем и заочном отделениях готовит для текстильной промышленности **техников-технологов по прядению, ткачеству и отделке тканей; техников-электромехаников по эксплуатации автоматических устройств; техников-плановиков и бухгалтеров.**

Адрес: Москва, Д-22, Большевистская ул. 28.

МОСКОВСКИЙ ЗАОЧНЫЙ ПРИБОРОСТРОИТЕЛЬНЫЙ ТЕХНИКУМ

готовит **техников-электриков** по специальностям «электронные вычислительные машины приборы и устройства»; «производство аппаратуры автоматики и телемеханики»; **техников-электромехаников** по специальности «монтаж и наладка систем контроля и автоматики»

Принимаются лица без ограничения возраста, имеющие образование 8—10 классов и работающие по специальности, избираемой для обучения в техникуме.

Экзамены с 10 июня по 20 августа.

Адрес: 107005, г. Москва, ул. Ф. Энгельса 21.

АЛАПАЕВСКИЙ ИНДУСТРИАЛЬНЫЙ ТЕХНИКУМ

принимает **на первый и старшие курсы** по специальностям: **эксплуатация промышленного железнодорожного транспорта** (с образованием 8 классов, срок обучения — 3 года 10 мес.); **подвижной состав промышленного железнодорожного транспорта** со специализацией на тепловозное и электровозное хозяйство (принимаются только юноши, 8 классов срок 3 года 10 мес.); **строительство и эксплуатация путевого хозяйства железнодорожного транспорта, обработка металлов резанием** (8 классов, срок — 3,5 года).

ЛЕНИНГРАДСКИЙ ИЗДАТЕЛЬСКО - ПОЛИГРАФИЧЕСКИЙ ТЕХНИКУМ

на дневном, вечернем и заочном отделениях **готовит техников-технологов** наборного, печатного, переплетного и офсетного производства; **техников-плановиков; корректоров и технических редакторов.**

Адрес: 199004 Ленинград, 5-я линия, 28. Заочное отделение — 197110, Ленинград, Ораниенбаумская ул. 27.

КУЙБЫШЕВСКИЙ ПОЛИТЕХНИЧЕСКИЙ ТЕХНИКУМ (Новосибирская обл.)

Специальности: технология электрохимических производств (квалификация — техник-технолог электрохимических производств, срок обучения 3 года 10 мес.); **обработка металлов резанием** (техник-технолог по обработке металлов резанием), **электрооборудование промышленных предприятий и установок** (техник-электромеханик); **промышленное и гражданское строительство** (техник-строитель) — срок обучения — 3,5 года.

Адрес: Новосибирская обл., г. Куйбышев, Закраевского, 104.

ЖЕРДЕВСКИЙ ТЕХНИКУМ сахарной промышленности

на дневном отделении (в группах на базе 8-летней и средней школы) готовит **техников-механиков и техников-технологов** для сахарной и крахмально-паточной промышленности.

Адрес: г. Жердевка, Тамбовской обл.

ГЖЕЛЬСКИЙ СИЛИКАТНО-КЕРАМИЧЕСКИЙ ТЕХНИКУМ

на дневном и заочном отделениях готовит: **техников-технологов** по специальности «Технология керамики». Срок обучения на базе 8 классов — 3 года 10 мес., на базе 10 классов — 2 года 6 мес., **техников-строителей** по специальности «Промышленное и гражданское строительство» (срок обучения соответственно 3.5 и 2,5 года)

Экзамены на базе 8 классов по русскому языку (диктант) и математике (устно); на базе средней школы по специальности «Промышленное и гражданское строительство» — по русскому языку и литературе (сочинение), математике (устно); по специальности «Технология керамики» — по русскому языку и литературе (сочинение), химия (устно).

Адрес: Московская область Раменский район, п/о Ново-Харитоново.

ИСОВСКИЙ ГЕОЛОГОРАЗВЕДОЧНЫЙ ТЕХНИКУМ

готовит на дневном отделении по специальностям: **геология, поиски и разведка месторождений полезных ископаемых, геофизические методы поисков и разведки месторождений полезных ископаемых** (принимаются юноши и девушки, окончившие 8 и 10 классов); техническое обслуживание и ремонт автомобилей (только юноши — на базе 8 классов).

Адрес: Свердловская область, г. Н. Тура, поселок Ис, ул. Фрунзе. 63.

ЛОБНЕНСКИЙ ИНДУСТРИАЛЬНЫЙ ТЕХНИКУМ

приглашает выпускников 8-х классов приобрести **специальности: технология керамики, машины и оборудование промышленности строительных материалов** (срок обучения — 3 года и 1 мес.); **газопечная теплотехника** (2 года 8 мес.) и **окончивших среднюю школу** — специальность **«технология керамики»** (1 год 11 мес.).

Адрес: г. Лобня, Московской обл. ул. Первая, 3.

МОСКОВСКИЙ ИЗДАТЕЛЬСКО - ПОЛИГРАФИЧЕСКИЙ ТЕХНИКУМ

готовит специалистов для издательств и полиграфической промышленности: **корректоров, технических редакторов, технологов фотомеханических, наборных, формных, печатных, переплетных процессов.**

Прием заявлений: на дневное обучение — на базе 8 классов — с 1 июня по 31 июля; на базе 10 классов — с 1 июня по 15 августа; **на вечернее обучение** — с 5 мая по 5 августа; **на заочное** — с 3 мая по 10 августа.

Экзамены: на дневном отделении — с 1 по 20 августа; вечернем — с 1 по 10 июня, с 1 по 10 июля, с 7 по 12 августа; заочном — с 10 по 20 августа.

Адрес: Москва, К-31, Петровка, Дмитровский пер., 9.

ГУКОВСКИЙ СТРОИТЕЛЬНЫЙ ТЕХНИКУМ Министерства строительства предприятий тяжелой индустрии СССР

готовит **техников-строителей** по специальностям: на дневном отделении — **промышленное и гражданское строительство;** вечернем отделении — **промышленное и гражданское строительство, строительство горных предприятий.**

Иногородние обеспечиваются общежитием.

Адрес: 346340, г. Гуково Ростовской обл., ул. Льва Толстого, 38.

БЕРЕЗНИКОВСКОЕ МУЗЫКАЛЬНОЕ УЧИЛИЩЕ

приглашает молодежь для обучения **по специальностям:** фортепиано, теория музыки, скрипка, виолончель, домра, балалайка, баян, гобой, тромбон труба, кларнет, флейта, валторна, туба и ударные инструменты а также на отделение хорового дирижирования и сольного пения. На отделение сольного пения принимаются лица 18 лет.

Срок обучения — 4 года.

Принимаются лица, имеющие музыкальное образование и общеобразовательное — восьмилетнее и среднее. Поступающим для обучения на духовых и ударных инструментах, а также сольному пению музыкальная подготовка не обязательна.

Заявления принимаются **с 1 по 30 июня. Экзамены с 1 по 10 июля.**

Адрес: г. Березники, Пермской обл., ул. Л. Толстого, 78.

Средние специальные учебные заведения

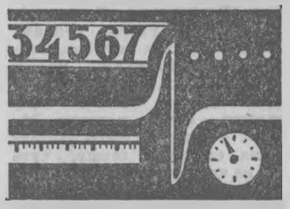

На дневное обучение принимаются лица не старше 30 лет, а на вечернее и заочное — без ограничения возраста, закончившие 8—10 классов.

К заявлению прилагаются следующие документы: аттестат или свидетельство об образовании (в подлиннике), медицинская справка о состоянии здоровья (форма № 286), три фотонарточки (без головного убора, 3 × 4). **Паспорт (или свидетельство о рождении) и военный билет (или приписное свидетельство) предъявляются лично по прибытии в учебное заведение.**

Прием заявлений на дневное обучение: от имеющих восьмиклассное образование — по 31 июля, а от выпускников средних школ — по 15 августа; на заочное — по 10 августа.

Закончившие 8 классов сдают экзамены по русскому языку (диктант) и математике (устно), а выпускники средних школ — по русскому языку и литературе (сочинение) и математике (устно). В ряде техникумов поступающие держат иные экзамены (оговорку вы найдете в объявлениях).

Экзамены — с 1 по 20 августа (там, где установлены иные сроки,— сказано в тексте).

Лица, имеющие право на зачисление в средние специальные учебные заведения без вступительных экзаменов, от сдачи экзамена по специальности (или проверки музыкально-слуховых данных) не освобождаются.

Начало занятий — 1 сентября.

Стипендия и общежитие зачисленным на учебу предоставляются в установленном порядке.

На заочное отделение: **эксплуатация промышленного железнодорожного транспорта** (8—10—11 классов): **подвижной состав промышленного железнодорожного транспорта** (8—10—11 классов, срок обучения — 5 лет, на ускоренном курсе — 3 года).

Иногородним предоставляется общежитие.

Адрес: г. Алапаевск Свердловской области, ул. Ленина 51.

ВОЛГОГРАДСКИЙ ХИМИКО-ТЕХНОЛОГИЧЕСКИЙ ТЕХНИКУМ

Специальности: на дневном отделении — **технология органического синтеза технология электрохимических производств** (на базе 8 и 10 классов) и **аналитическая химия** (8 клас.); **на вечернем:** технология органического синтеза, технология электрохимических производств, эксплуатация автоматических устройств химических предприятий (10 классов).

Экзамены (на базе 8 классов) — по русскому языку (диктант) и математике (устно); на базе 10 классов по специальностям — технология органического синтеза и технология электрохимических производств по литературе (сочинение) и химии (устно); по специальности — эксплуатация автоматических устройств химических предприятий по литературе (сочинение) и математике (устно). Прием заявлений **с 1 июня по 6 августа.**

Адрес: г. Волгоград 59, ул. 64 Армии. 20.

АРЧЕДИНСКИЙ ЛЕСНОЙ ТЕХНИКУМ

на дневном отделении — лесное хозяйство — готовит **техников-лесоводов.**

Срок обучения — 3,5 года, для заканчивающих 8 классов и 2,5 года для десятиклассников.

Адрес: Волгоградская область Фроловский район.

ЛИСИНСКИЙ ЛЕСХОЗТЕХНИКУМ

готовит **техников-лесоводов** для работы в лесном хозяйстве, лесоустройстве и базах авиационной охраны лесов в качестве летчиков-наблюдателей. Выпускники 8 классов принимаются на I курс (со сроком обучения 3.5 года), а выпускники средних школ — на II курс (срок обучения 2,5 года).

Для абитуриентов с восьмилетним образованием с 15 июля работают двухнедельные подготовительные курсы.

При техникуме имеется **заочное** отделение.

Адрес: п/о Лисино, Тосненского района Ленинградской обл.

ЧЕЛЯБИНСКИЙ МАШИНОСТРОИТЕЛЬНЫЙ ТЕХНИКУМ

на **заочном** отделении готовит специалистов по **обработке металлов резанием и планированию на предприятиях машиностроительной промышленности.**

Адрес: г. Челябинск-7, проспект Ленина, 5.

МОСКОВСКОЕ ХУДОЖЕСТВЕННО - ПРОМЫШЛЕННОЕ УЧИЛИЩЕ им. Калинина

готовит по специальностям: **художественное вышивание; художественное ткачество и новоротничество; художественная роспись**

Срок обучения — 4 года. Принимаются лица, имеющие неполное среднее образование, в возрасте до 30 лет.

Вступительные экзамены (с 1 по 20 июля) по рисунку, живописи, русскому языку письменно и устно.

Прием заявлений — с 1 по 30 июня.

Общежитие предоставляется.

Адрес: Москва, И-18, Стрелецкая ул., 10.

НОВОЧЕРКАССКИЙ ГЕОЛОГОРАЗВЕДОЧНЫЙ ТЕХНИКУМ

Специальности: геология, поиски и разведка месторождений полезных ископаемых; гидрогеология и инженерная геология; техника разведки; геологоразведочное оборудование. Срок обучения на базе 10 классов — 2,5 года, на базе 8 классов — 3,5 года.

Прием заявлений на 1-й курс **с 1** июня по 31 июля, на 2-й курс — с 1 июня по 16 августа, на заочное отделение — со 2 октября по 30 ноября.

При техникуме работают подготовительные курсы.

Адрес: 346409, г. Новочеркасск-9, Ростовской обл., ул. Революции, 51.

ГОРНЫЕ, ГОРНОСТРОИТЕЛЬНЫЕ И ИНДУСТРИАЛЬНЫЕ ТЕХНИКУМЫ Министерства угольной промышленности СССР

приглашают юношей, окончивших общеобразовательные школы, профессионально-технические училища, работающих на предприятиях и стройках страны, а также воинов, закончивших свою службу в армии и на флоте, получить среднее специальное образование горнотехнического или строительного профиля.

Учащиеся горных специальностей получают повышенную стипендию

Вот **АДРЕСА ТЕХНИКУМОВ,** в которые можно поступить в 1972 году:

◆ Анжеро-Судженский горный — г. Анжеро-Судженск Кемеровской обл., ул. Горького, 30.

◆ Артемовский вечерний горностроительный — г. Артем Приморского края, ул. Кооперативная 6

◆ Антрацитовский горный — г. Антрацит Ворошиловградской обл. ул. Ленина 26.

◆ Всесоюзный заочный индустриальный техникум — Москва, Ж-176, ул. Таганская, 58.

◆ Воркутинский горный — г. Воркута Коми АССР, ул. Ленина 42

◆ Горловский индустриальный — г. Горловка Донецкой обл., ул. Гагарина, 40.

◆ Донецкий индустриальный — г. Донецк (обл.), ул. Артема, 17/19

◆ Донецкий промышленной автоматики — г. Донецк (обл.), ул. Горького 149.

◆ Дзержинский горный — г. Дзержинск Донецкой обл., ул. Чапаева, 3а.

◆ Донецкий заочный горный — г. Донецк (обл.), ул. Артема 17/19.

◆ Енакиевский горный — г. Енакиево Донецкой обл., ул. Мариупольская, 16.

◆ Еманжелинский вечерний горный — г. Еманжелинск Челябинской обл., ул. Горького, 2.

◆ Интинский индустриальный — г. Инта Коми АССР, ул. Горького, 10.

◆ Кадиевский горный — г. Кадиевка Ворошиловградской обл. ул. Ленина, 20.

◆ Карпинский машиностроительный — г. Карпинск Свердловской обл., ул. Свердлова, 52.

◆ Кизеловский горный — г. Кизел Пермской обл., ул. Советская, 52

◆ Кировский горнотранспортный — г. Кировск Ворошиловградской обл., ул. Правды.

◆ Киселевский горный — г. Киселевск Кемеровской обл., ул. Ленина 12.

◆ Копейский горный — г. Копейск Челябинской обл., ул. Ленина, 40.

◆ Коркинский горностроительный — г. Коркино Челябинской обл., ул. 1 Мая, 24.

◆ Краснолучский горный — г. Красный Луч Ворошиловградской обл., ул. Студенческая, 8.

◆ Кемеровский вечерний горный — г. Кемерово, ул. 2-я Тульская 6.

◆ Краснодонский вечерний горный — г. Краснодон Ворошиловградской обл., 10-й квартал, Клубная ул., 7.

◆ Кумертауский вечерний горномеханический — г. Кумертау Башкирской АССР, 2-й Советский пер., 3.

◆ Кызыл-Кийский горный — г. Кызыл-Кия Ошская обл., Киргизской ССР.

◆ Паркоммуновский вечерний горный — г. Перевальск Ворошиловградской обл., Кировоградская ул., 1.

◆ Ленинск-Кузнецкий горный — г Ленинск-Кузнецк Кемеровской обл., ул. Энгельса, 4.

◆ Лисичанский горный — г. Лисичанск Ворошиловградской обл., ул. К. Маркса, 78.

◆ Ворошиловградский промышленно - экономический — г. Ворошиловград. Молодежный квартал. 3

◆ Междуреченский горностроительный — г. Междуреченск, Кемеровской обл., квартал 26, д. 12.

◆ Макеевский вечерний горный — г. Макеевка-4 Донецкой обл., шахта «Октябрьская».

◆ Нововолынский вечерний горностроительный — г. Нововолынск Волынской обл., ул. Нововолынская, 19.

◆ Новокузнецкий горнотранспортный — г. Новокузнецк Кемеровской обл., пос. Зыряновка.

◆ Новошахтинский вечерний горный — г Новошахтинск Ростовской обл., ул. Ленина, 54.

◆ Осинниковский горный — г. Осинники Кемеровской обл., ул. Студенческая, 11.

◆ Прокопьевский горный — г. Прокопьевск Кемеровской обл., ул. Шишкина, 30.

◆ Ровеньковский горный — г. Ровеньки Ворошиловградской обл., ул Коммунистическая, 2.

◆ Рутченковский горный им. Е. Т. Абакумова — г. Донецк (обл.), Петровское шоссе, 4.

◆ Райчихинский вечерний индустриальный — г. Райчихинск Амурской обл., ул. Победы, 14

◆ Снежнянский горный — г. Снежное Донецкой обл., ул. Центральная. 6.

◆ Сучанский горный — г. Сучан Приморского края, ул. Техникумовская. 1.

◆ Селидовский горный — г. Селидово Донецкой обл., ул. Советская 122.

◆ Торезский горный — г. Торез Донецкой обл., ул. Шестакова, 50

◆ Черемховский горный — г. Черемхово Иркутской обл., ул. Декабрьских Событий, 49.

◆ Черногорский горный — г. Черногоск Красноярского края, ул. Красных Партизан, 30.

◆ Шахтинский горный им. П. И. Степанова — г. Шахты Ростовской обл., ул. Шевченко, 116

◆ Южно-Сахалинский горный — г. Александровск-Сахалинский, ул. Кирова, 24.

Выпускники техникумов обеспечиваются работой на угольных и горностроительных предприятиях с предоставлением установленных льгот.

ТВ СЕГОДНЯ

Первая программа. 16.15 — Физика. «Энергия вокруг нас». 16.40 — «Рассказ о девятой пятилетке». 17.10 — Конкурс юных пианистов. 17.40 — Цв. тел. «Самоцветы». 18.10 — «Наука сегодня». 18.40 — Цв. тел. «Драгоценные камни». Фильм-балет. 19.00 — «А ну-ка, парни!» 21.00 — «Время». 21.30 — «Путешествие в страну Симфонию». 22.30 — Футбол. «Динамо» (Москва) — «Глазго-рейнджерс» (Шотландия).

Вторая программа. 18.00 — «На московской орбите». 18.30 — Для детей. «Про нашу дачу». 19.00 — «Подмосковье». 19.30 — Концерт. 20.45 — «Спокойной ночи, малыши!» 21.00 — «Когда море смеется...» Телеспектакль.

Четвертая программа. 19.25 — «Обыкновенный человек». Худ. фильм. 21.05 — Концерт. 22.00 — Программа телефильмов.

РЕДАКЦИОННАЯ КОЛЛЕГИЯ

Газета передана из Москвы по фототелеграфу. Отпечатана в Ленинграде филиалом типографии «Правда».

Б 01807. 50057.
П Изд. № 1023.